

من الشرق والغرب

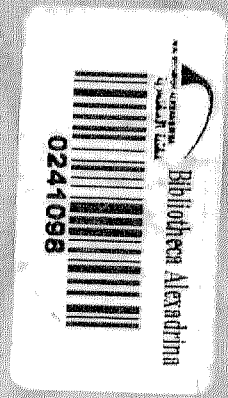

# سيناء أرض القمر

بقلم: اللواء رفعت الجبهري

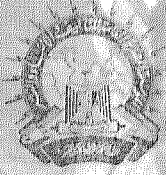



## الإهداء إلى السيد الرئيس جمال عبد الناصر

جاءت الثورة تنطلق في الصحراء فتغيرت  
معالمها ، وتحولت رمالها الصفراء الى أرض  
خصبة خضراء ، وتفجرت المياه في كل مكان ،  
وامتدت اليها مشروعات الثورة تخلقها من  
جديد ، فبدلت السكون الرهيب الى عمل  
وحركة وحياة ، وانتشر فيها الوعي بين  
البدو والعربان ، واستقلت مناجمها ومعادنها  
• وبترونها •

هذه قصة كفاح دارت معركتها فوق صحراء  
سيناء أرض القمر أهديها الى رئيسنا المحبوب  
« جمال عبد الناصر » حفظه الله •

لواء

رفعت الجوهري



## ذِكْرَى تَقْدِيرٍ وَتَحِيَّةٍ

الى ارواح اخوانى الشهداء العرب من  
عسكريين ومدنيين الذين سقطوا فى حومة  
الوغى فوق ارض سيناء •

الى المشير عبد الحكيم عامر بطل معركة  
سيناء ، والرمز الحى للعسكرية العربية •

الى اخوانى رجال القوات المسلحة الساهرين  
فى هذه الأرض المقدسة للدفاع والجهاد ضد  
العدو الغاصب •

الى مواطنينا الكهول والشبان العاملين بروح  
وطنية عالية فى هذه الأرجاء بين الصحارى  
والجبال •

الى هؤلاء العاملين فى المناجم والهياطين فى  
بطون الجبال يقطعون الصخور ، ويستخرجون  
منها المعادن والثروات •

الى هؤلاء الذين تركوا المدن وما بها من  
رفاهية وراحة وتسلية ، وعملوا فى هذه  
البقاع النائية • بعيدا عن اهلهم وذوى  
قربتهم • متفانين بدافع الوطنية والاقدام ،  
تربطهم باوطانهم أوصال حب وحنان •

انهم جميعا يعطون وطنهم الشيء الكثير ،  
يعطونه ارواحهم وقلوبهم ، وكل ما يملكون .  
ويتحملون المشاق في سبيل العمل الجسى ،  
ورفع شان بلادهم ، ووطنهم العربى العزيز .  
الى هؤلاء جميعا ، اكتب هذا الكتاب تقديرا  
ورمزا لبطولتهم وتحمية لهم وسلاما .

لواء

رفعت الجوهري

## تصنيف

ان الاشراق الروحى والصفاء النفسى  
لا يلتقيان الا على ارض سيناء ، الارض التى  
عاشت حياتها جسرا تعبر عليه هجرات البشر،  
ارض الفيروز والاساطير ، والجبال المتعددة  
الالوان والصحراء الشاسعة الاطراف التى  
تعانق البحر ، وتمرح فيها الجمال والغزلان •

قصة كفاح دارت معاركها فوق صحراء  
سيناء فى ظل الرئيس المحبوب « جمال  
عبد الناصر » •

بقلم اللواء

رفعت الجوهري





## تقديم

ان اللواء رفعت الجوهري بحق حجة في شئون الصحراء ، فقد جأب صحارى مصر والسودان والبلاد العربية .

ولو تصفحنا صحيفة يومية أو مجلة اسبوعية أو شهرية خلال السنوات العشرين الأخيرة فلن نعجز عن أن نجد له بحثا في الصحراء ؛و دراسة ضافية لقبائلها وسكانها ، حتى اننا لنعده المرجع الرئيسى فى هذا الصدد ، فهو خير متحدث يقص اخبار الصحراء ويكشف عن خفاياها .

وله مؤلفات عدة عن عالم الرمال الذى يجهله الكثيرون ، ذلك العالم الذى ملك عليه قلبه وقلمه ، فقد استهوته حياة الصحراء ، فجاس خلالها وعرف من أسرارها الكثير ، وقدم خلاصة تجاربه الطويلة التى طالما عرضته لكثير من الأخطار والمتاعب ، ومن هذه المؤلفات القيمة « مشاهدات فى صحراء سيناء والصحراء الشرقية » و « شريعة الصحراء » و « عادات وتقاليد الشعوب والقبائل العربية بالقطر المصرى » و « عرائس فى الرمال » وغيرها من الكتب .

ولما شكلت وزارة الشئون الاجتماعية مؤتمر العادات والتقاليد ندب رفعت الجوهري لتمثيل القطاع الصحراوى فى المؤتمر وقد قام بعمله بنجاح .

وفى سنة ١٩٣٨ كتب « بالأهرام » عدة مقالات كشفت عن غموض وإبهام هذا العالم المغمور ، فخلق الوعى لدراسة هذا العالم .

كذلك كتب فى سلسلة من المقالات عن هذه النواحي التى كانت مجهولة من بلادنا المصرية ونقلت جريدة « البورص اجبسيان المصورة » هذه المقالات الى الفرنسية .

كما تحدثت جريدة « أخبار اليوم » عن شغف اللواء رفعت الجوهري  
بالصحراء وكشفه عن اسرارها والتجارب التي عاناها في صحراوات مصر  
لا بحكم وظيفته فقط ، ولكن بدافع من حب البحث والتقصى ، وقد أودع  
ما توصل اليه كتبه القيمة لا يعنيه الا أهمية ما يعالجه ، مقدرا ما يقدمه  
لبلاد من خدمة عن هذا الطريق الوعر .

ونحن اذ نقدم هذا الكتاب انما نقدم مرجعا هاما جامعا في شئون  
الصحراء .

**الناشر**

## أضواء على شبه جزيرة سيناء

شبه جزيرة سيناء بين خليجى العقبة شرقا وخليج السويس غربا ،  
وبهذا تكون شبه الجزيرة مثلثا تطل قاعدته شمالا على البحر الأبيض  
المتوسط وطوله ١٣٠ ميلا وضلعا على الخليجين المذكورين بامتداد ١٥٠  
ميلا على خليج السويس ونحو مائة ميل على خليج العقبة ورأس محمد فى  
رأس هذا المثلث ، وتبلغ مساحة شبه الجزيرة المذكورة ٩٤٠٠ ميل .

ولشبه جزيرة سيناء أهمية استراتيجية عظيمة ، فهى تعد مفتاحا  
لجميع الطرق الموصلة بين وادى النيل والأردن وفلسطين والحجاز .

« اسم سيناء » : ولقد سميت هذه الجزيرة باسم « طور سيناء »  
وكانت تسمى فى العهود السابقة باسم « نوشريت » أو « الأرض الجرداء »  
وسماها الآشوريون باسم « مدين » وأما كلمة سيناء فمقتبسة من كلمة  
« سين » ومعناها بالعبرية القمر لأن أهالى سيناء كانوا يعبدون القمر  
فى الأزمنة الغابرة .

أقاليم سيناء : فى الجنوب تقوم سلاسل الجبال الجرانيتية العظيمة  
بقمعها الشاهقة ، وتحتل نصف مساحة الجزيرة فى حين تمتد سلسلة  
جبال أخرى من الأحجار الجيرية المعروفة باسم جبال سيناء متجهة نحو  
وادى العريمين حيث يخرج منها هذا الوادى العظيم متجها شمالا وحيث  
تصب مياهه فى البحر الأبيض المتوسط قريبا من مدينة العريش .

أما القسم الشرقى من الجزيرة ( الذى على خليج العقبة ) فيحوى  
سلسلة عظيمة من الجبال الصخرية ذات المناظر الخلابة والألوان الجذابة  
المتعددة .

**السكان :** ويسكن صحراء سيناء نحو ٥٠ر٠٠٠ من الأعراب الرحل الذين قدموا إليها في الغالب من جزيرة العرب .

### **سيناء في العهد القديم :**

ولم يخل أى كتاب من الكتب التاريخية القديمة أو الوثائق القديمة من ذكر سيناء ، سواء كانت الوثائق المصرية القديمة أو الرومانية أو الآشورية أو غيرها ، واشتهرت بمعادنها وأحجارها القيمة وقد استخراج منها قداماء المصريين المعادن من عهد الأسرة الأولى .

### **السياحة في سيناء :**

وتعد سيناء من أحسن المناطق المهمة للسياحة وأفضل الأوقات لزيارتها من أواخر فبراير الى منتصف مايو ، ومن بدء أكتوبر الى منتصف نوفمبر .

### **الصيد :**

ومن حيواناتها الضارية الفهد والضبع والدئب والقط البرى والأرانب البرية ، ومن الطيور الحمام البرى والسمان وغيرها .

### **صيد السمك :**

أما فجوات الحلجان الصغيرة على سواحل خليج العقبة والسويس فانها تعتبر من أحسن الأماكن لصيد الاسماك ، ولا سيما سمك التونة والباركوتا وغير ذلك من الاصناف ، وهناك أم الريان ( لابوستر ) بوفرة على السواحل .

### **طرق السيارات : « راجع طرق المواصلات » :**

ولصحراء سيناء طرق جميلة للسيارات معبدة ، ففي الشمال :

١ - طريق القنطرة - العريش ٢٠٠ كم .

٢ - وطريق الأسماعيلية - أبو عجيلة العريش رفح غزه وطولوه نحو ٣٢٧ كم .

٣ - ثم طريق أوسط من السويس الى المعدية ثم نقب دنسة .

ويتفرع من هناك شمالا الى الحسنة والقسيمة والعريش ٤٤٧ كم ، أو شرقا الى نخل والكتلا والعقبة ٣٠٣ كم .

٤ - طريق من السويس - للمعدية ثم يتجه جنوبا الى عيون موسى وسدر « وأبو زنيمة » (١٣٢) وجنوبا الى الطور (٢٤٣) من السويس وشرم الشيخ ( ٣٣٨ ) وسيعبر الى البر الشرقي ( الحجاز ) الى الشيخ حميد ثم تبوك ومنها جنوبا الى المدينة المنورة أو من تبوك شمالا الى معان وعمان .

٥ - ومن « أبو زنيمة » شرقا الى دير سانت كاترين (١٢٦) أو ٢٥٨ كم من السويس .

### أهم المشاهدات في صحراء سيناء :

#### على طريق السويس - سانت كاترين :

١ - عيون موسى (٣٠ كم) واحة صغيرة جميلة ومجموعة من النخيل ووسطها عيون متفجرة ويقال انها المكان الذي وقف عنده النبي موسى وضرب عصاه فانفجرت منه اثنتا عشرة عينا وشرب منها بنو اسرائيل ، وفي رواية أخرى انها المكان الذي عبر عنده البحر النبي موسى .

وفي سنة ١٥٣٨ ميلادية حدثت عندها موقعة بحرية بين الاسطول العثماني واسطول البرتغاليين .

### ٢ - وأسى سدر (٥٨ كم) من السويس :

وهي مدينة عظيمة على آخر طراز أنشأتها شركة آبار الزيوت الانجليزية المصرية سابقا وبها خزانات ومعامل البترول المتجمع من وادي سدر .

وهناك في نهاية الوادي قلعة تاريخية أثرية تسمى بقلعة الباشا أنشئت في عصر الملك الناصر في سنة ٥٣٨ هجرية .

٣ - أبو زنيمة ١٣٢ كم : وأبو زنيمة ميناء لشركة سيناء حيث صناعة المنجنيز ، كما أنها مكان جيد للصيد .

٤ - وواي المغارة بعد « أبو زنيمة » مباشرة في الطريق الى

## مشاهدات في الطرق من « أبو زنيمة » الى الطور ١١١ كم ( ٢٤٣ كم من السويس ) :

١ - جبل الناقوس عند الكيلو ٢١٩ من السويس ، وعنده ظاهرة غريبة : فعندما تنحدر الرمال من أعلاه على جوانبه تحدث أصواتا غريبة تشبه دقات الأجراس ولذلك سمي بجبل الناقوس .

٢ - جبل حمام فرعون ، وعند الكيلو ٢٢٩ ( عيون ) كبريتية وقد بنيت حولها حمامات من عهد الحديو سعيد باشا .

٣ - جبل أم شومر البالغ ارتفاعه نحو ٨٠٠٠ قدم ، ويطل على مدينة الطور .

٤ - ثم جبال سريال الشهيرة البالغ ارتفاعها نحو ٦٧٣٠ قدما وهي أشهر جبال سيناء حيث لها خمس قمم تمثل تاجا عظيما على شكل دائرة .

٥ - الطور - احدى المدن القديمة حيث بها الحجر الصحي للحجاج ، وبها دير لرهبان القديسة كاترين ، ثم منها طريق للجمال يصل الى الدير ، كما أنها منطقة غنية بصيد الأسماك .

## مشاهدات على طريق سيناء الأوسط من السويس شرقا الى مدينة العقبة غربا :

١ - فعند الكيلو ١٤٠ بلدة نخل وبها القلعة الاثرية القديمة وقد بنيت في عهد السلطان قنصوه الغورى فى سنة ١٥١٦ ميلادية ، وهى مبنية على الطراز العربى وكان لهذه البلدة شأن كبير فى زمن الحج القديم وأصبحت خالية الآن .

٢ - **نقب العقبة وطوله ٣٠٣ كيلو مترات من السويس :**  
احد الجبال العظيمة المطلة على خليج العقبة ، وله قمم مستديرة ، وعنده نقب العقبة الشهير وهو الطريق الوحيد الموصل بين مصر والبلاد العربية وشرق الاردن والحجاز . وكان قد أعيد اصلاحه وترميمه فى عهد السلطان قلاوون سنة ١٢٣١ ميلادية .

- دير سانت كاترين ، وهناك مناجم الفيروز ومغارات التعدين الأثرية التي يرجع تاريخها الى ٥٥٠٠ سنة قبل الميلاد .
- كما ان هناك اللوحات الأثرية من عهد الملك سمرخت من عهد الأسرة الأولى وكذلك لوحتان أثريتان من سنة ٤١٨٨ قبل الميلاد .
- ٥ - معبد سراييت الخادم ويرجع عهده الى الالهة هاتور والملك سنفرو سنة ٤٧٥٠ قبل الميلاد .
- ٦ - وادى المكتب : وهناك وادى المكتب حيث الكتابات النبطية الأثرية على الصخور التي تحد الوادى من جانبيه .
- ٧ - واحة فيران ٢٠٤ كم من السويس : وبعدها تصل الى واحة فيران العظيمة بحدائقها وأشجارها وينابيع المياه العذبة المتدفقة ويشرف على الواحة جبل المناجاة حيث ناجى النبي موسى عليه السلام وبه جل جلاله .
- ٨ - دير القديسة كاترينة ( سانت كاترين ) ٢٥٨ كم من السويس : وتحيط به الجبال من جميع الجهات ، وبعد هذا الدير من أقدم الأديرة الأثرية فى العالم ، وقد بنى فى سنة ٣٤٢ ميلادية وأعيد بناؤه فى عهد الامبراطور جوستينيان فى سنة ٥٢٧ ميلادية ، والدير قائم على سفح جبل موسى البالغ ارتفاعه ٧٣٦٢ قدما .
- وفى أعلى الجبل أقيمت كنيسة صغيرة وجامع ، وفى الجبهة البحرية لجبل موسى نشاهد جبال المناجاة السابق ذكرها والبالغ ارتفاعها ٦٠٠٠ قدم .
- وفى الشمال الغربى من جبل موسى نشاهد جبل الصفصافة ٦٧٦٠ قدما حيث يطل على سهل الراحة المعروف فى التاريخ وفى أعلى جبل الصفصافة وقف سيدنا موسى يتلقى الألواح ليبلغها بنى اسرائيل . ثم جبل سانت كاترين ذو القمم الثلاث ويعد أعلى جبال سيناء جميعا . وهناك دير سانت كاترين وله سور عال يحيط به ويحوى كنيسة العليقة وبعض الكنائس وداخله جامع بمئذنة ثم مكتبة عظيمة قيمة ومنازل للقسس والرهبان .

٣ - مشاهدات في طريق الوسط الشمالى من الاسماعيلية شرقا  
الى العريش غربا وطوله ٣٤١ كم .

**العريش :** وهى عاصمة محافظة سيناء ، ويبلغ سكانها نحو ٢٠.٠٠٠  
نفس وسميت قديما ( ريتكروم ) أو أجدع الأنف لأنها كانت منفى  
للمجرمين وكانوا يجدعون أنوفهم لسهولة التعرف عليهم .

وقد مرت بالعريش جميع الجيوش المصرية و جيوش الغزاة قديما  
و حديثا من حيثيين وآشوريين و فرس و رومان و عرب و فرنسيين و اترك  
وصليبيين .



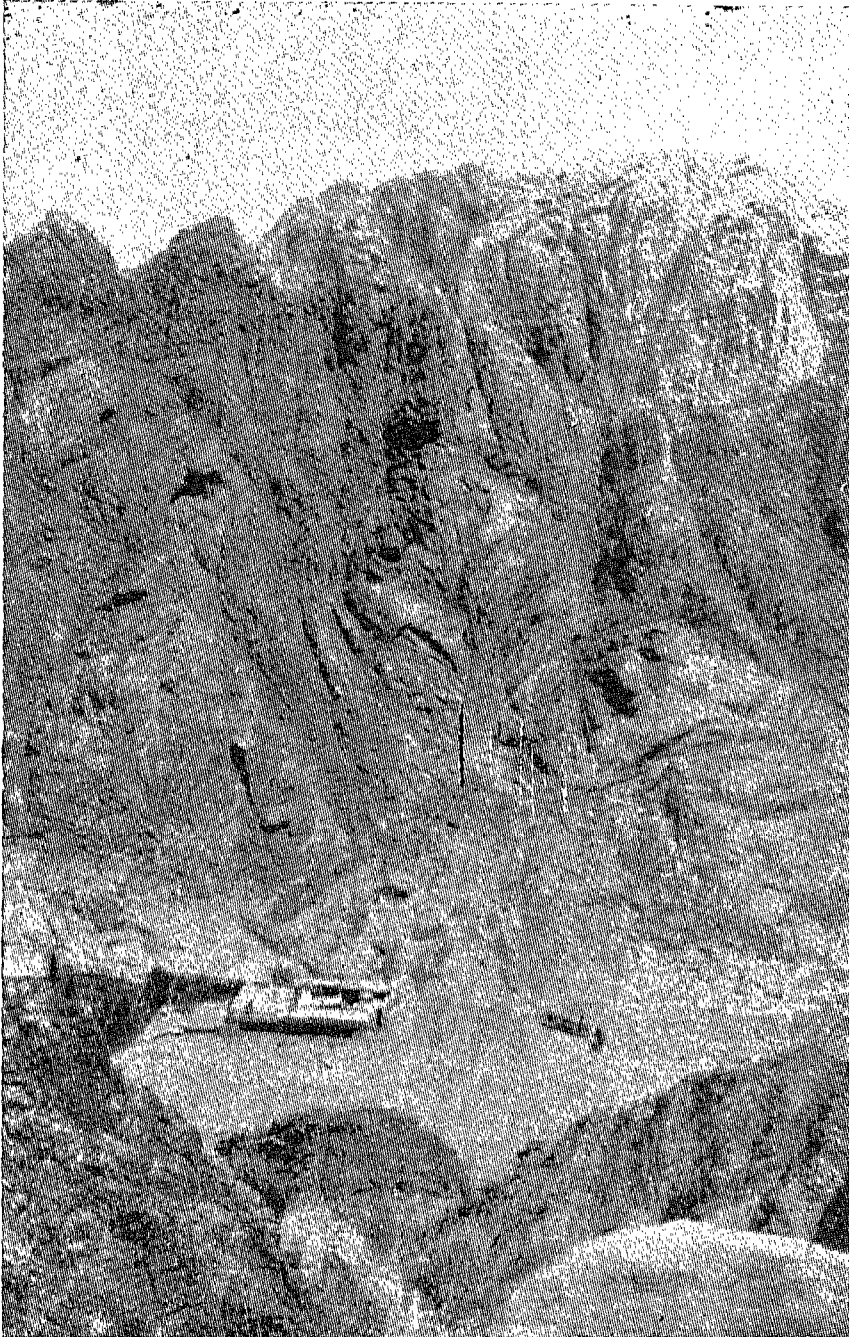

دير القديسة كاترينه بسيما



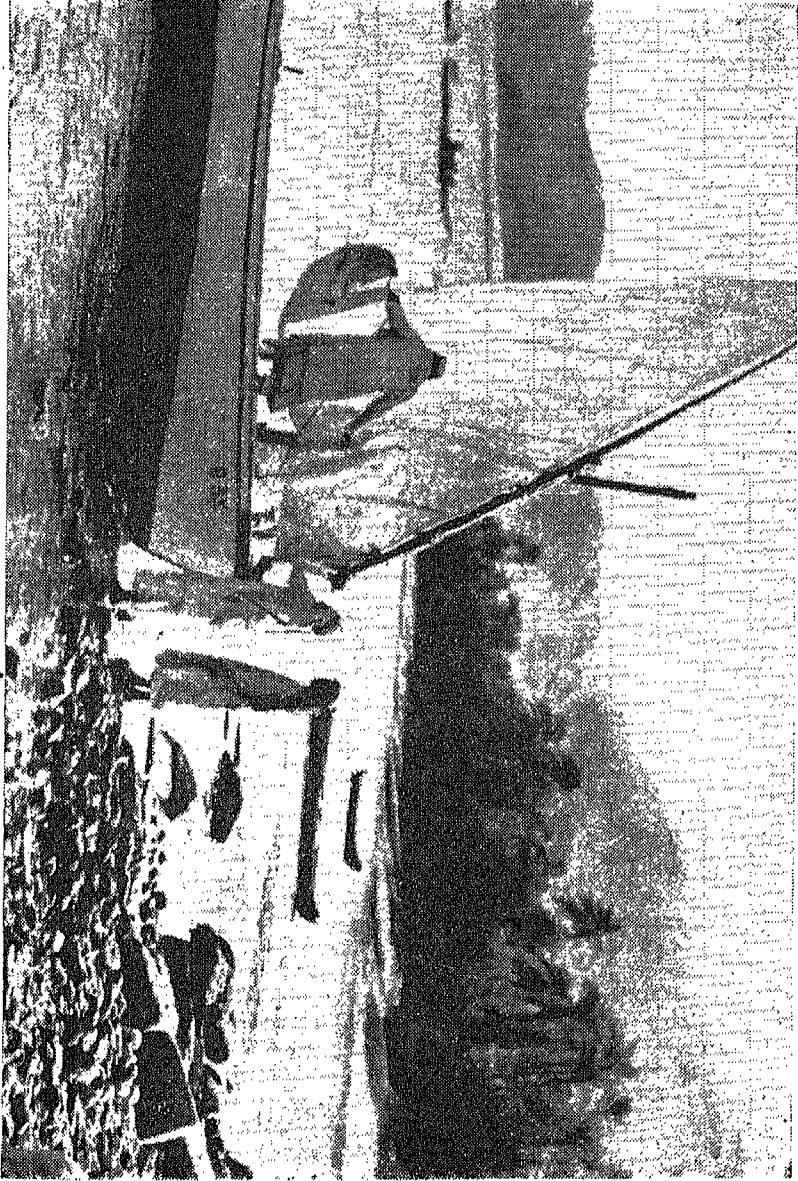

( الاردن ) بلدة العقبة في الطريق من السويس الى التبرء



حمام فرعون في الطريق من السويس الى الطور بسيناء

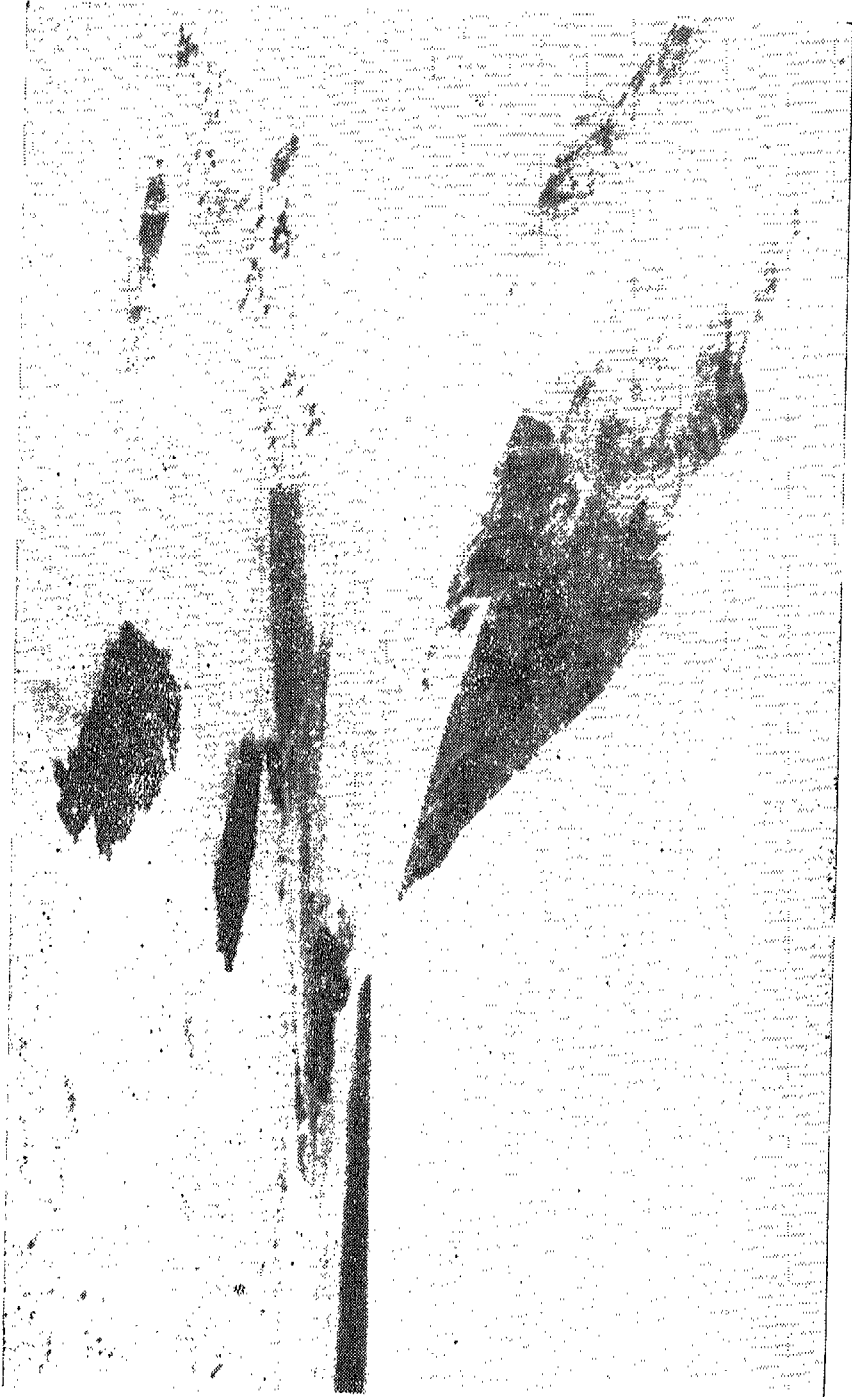



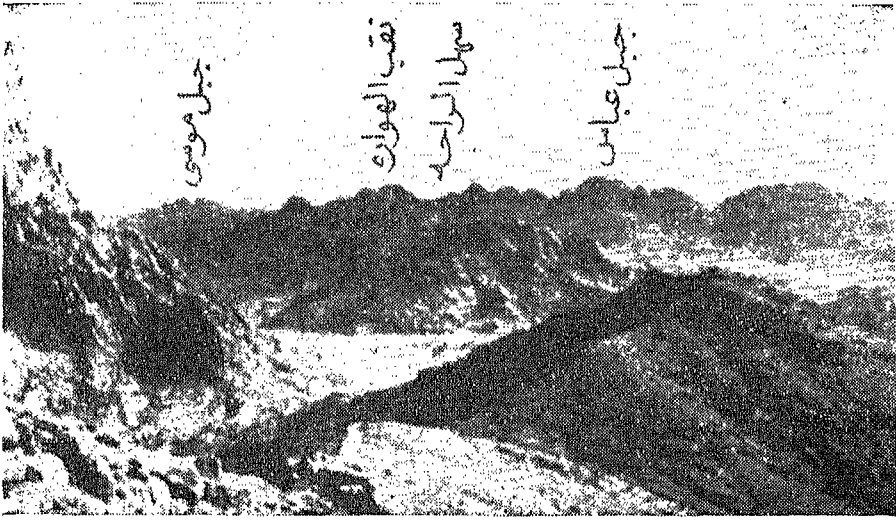

جبال طورسينا في الطريق الجنوبي الى دير القديسة كاترينه





## خاتمة :

وهذه الدراسات تهدف الى التعرف والصدافة والربط بين المواطنين واناحة الفرص للتعرف على بلادهم وبينتهم المختلفة وأمجادها التاريخية وآثارها الخالدة ومنايع الثروات الطبيعية بالبلاد والمشروعات القومية ومعالم النهضة الحديثة .

كل هذا يؤدي الى ازدياد حب المواطن لبلده كلما زادت معرفته بها فيحميها ويدافع عنها ويقديها بروحه ، اذ تربطه بكل بقعة منها أوامر المحبة .

كما أن هذه المعلومات توفر الفرص للشباب وتساعدهم على القيام بالرحلات والعمل والتعرف على معالم البلاد .



## البابُ الأوَّلُ

لوحۃ عابرة عن  
شبه جزيرة سيناء



شبه جزيرة سيناء : أسماؤها - أقسامها -  
بلاد الطور - بلاد التيه - بلاد العريش - جبال  
التيه - جبال العريش - الوديان في بلاد  
الطور - الوديان التي بقيت في خليج العقبة -  
أودية بلاد التيه - هوائها - نباتاتها -  
حيواناتها - الحيوانات الأليفة - الحيوانات  
البرية - الصيد - مدن سيناء وقراها -  
السياحة في سيناء - سيناء في الكتب  
السماوية .

شبه جزيرة طور سيناء : بلغة الشساعر قنطرة النيل الى الأردن  
والفرات ، وبلغة النائر الوصلة البرية بين أفريقية وآسيا ، وبعبارة ثالثة  
هى تلك البادية الشهيرة التى تصل القطر المصرى نفسه بقطرى سورية  
والحجاز وقد أخذت شكل مثلث .

أسمائها : وتسمى جزيرة طور سيناء . أو جزيرة سسيناء أو  
الجزيرة أو سيناء طلبا للاختصار .

أما نسبتها الى طور سيناء : فلأن جبل الطور هو أشهر جبالها  
وعرفت فى الآثار المصرية باسم ( توشويت ) أى أرض الجذب والعراء ،  
وعرفت فى الآثار الآشورية باسم ( مجان ) ولعله تحريف اسم ( مدين ) ،  
وهو الاسم الذى عرف فى بلاد مدين العرب .

طول الجزيرة من البحر المتوسط الى رأس محمد نحو ٢٣٠ ميلا  
وعرضها من السويس الى رأس طابا نحو ١٥٠ ميلا ومساحتها نحو ٢٥  
ألف ميل مربع .

أقسامها : وهى تنقسم بحسب طبيعة أرضها ثلاثة أقسام :

- ١ - بلاد الطور فى الجنوب .
- ٢ - بلاد التيه فى الوسط .
- ٣ - بلاد العريش فى الشمال .

### ١ - بلاد الطور :

هى شبه الجزيرة التى بين شطرى البحر الأحمر ومساحتها بوجه التقريب نحو عشرة آلاف ميل مربع ، وهى بلاد جبلية وعرة ولعلها أوعر بلاد جبلية على سطح الكرة الأرضية ، فترى الجبال فيها متراكمة بعضها فوق بعض كأنها بحر عجاج متلاطم الأمواج ، وهذه الجبال ترتفع فى الوسط وتنحدر تدريجيا الى الشرق والغرب فتسيل منها مياهها فى الأودية ( الوديان ) الى خليج العقبة وخليج السويس .

### ٢ - بلاد التيه :

وأما بلاد التيه وتعرف باسم برية التيه فهى سهل عظيم مقفر جامد التربة يتخلله بعض الجبال ، وتغطيه طبقة رقيقة من فتات الصوان ومساحته نحو عشرة آلاف ميل مربع ، وعلوه نحو ١٥٠٠ قدم ، ويخترقه من الجنوب الى الشمال وادى العريش وفروعه وتفصلها عن بلاد الطور سلسلة جبال عظيمة تسمى ( بجبال التيه ) .

ويقال : ان سبب تسميتها بهضبة التيه أن بنى اسرائيل دخلوا برية التيه وتاهوا فيها أربعين سنة فسميت بالتيه .

### ٣ - بلاد العريش :

وأما بلاد العريش فهى سهول متسعة من الرمال تتخللها بقاع صالحة للزراعة مساحتها بالتقريب نحو خمسة آلاف ميل مربع ، ويفصلها جنوبا عن بلاد التيه جبل المغارة .

## جبالها

### أشهر جبال بلاد الطور :

جبل طور سيناء : واليه تنسب الجزيرة كلها وهو على نحو ٦٠ كم الى الشمال الشرقى من مدينة الطور ، ويعرف فى التاريخ بأنه الجبل الذى جاءه سيدنا موسى عند أهل مدين وله عدة قمم ( جبال ) أشهرها :

• جبل موسى ويعلو نحو ٧٣٦٣ قدما عن سطح البحر .

( جبل المناجاة ) شمال جبل موسى ، ويقول الباقى : انه الجبل الذى

من فوقه ناجى موسى ربه ومن ذلك اسمه ، ويعلو ٦٠٠٠ قدم .

( جبل الصفصافة ) شمال غرب جبل موسى ، ويسمى كذلك لوجود

شجرة صفصاف في سفحه الشرقي ، ويعلو ٦٧٦٠ قدماً عن سطح البحر ويقال : انه الجبل الذي وقف عليه سيدنا موسى وألقى وصاياه العشر على بنى اسرائيل .

( جبل كاترينا ) : بجانب جبل موسى الى الجنوب الغربي منه وله ثلاث قمم ارتفاع أعلاها ٨٥٣٦ قدماً وهو أعلى قمة في سيناء كلها .  
( الجبل الأحمر ) سمي كذلك لحمرة تربته وهو غرب جبل سيناء على عشرة أميال .

( جبل سربال ) وهو أشهر جبال سيناء بعد جبل موسى وله خمس قمم تمثل تاجاً في شكل نصف دائرة ، ارتفاع أعلاها ٦٧٣٠ قدماً عن سطح البحر وهو غرب جبل موسى بنحو ٣٠ ميلاً .  
( جبل أم شومر ) ويطل على مدينة الطور ويعلو ٨٠٠٠ قدم عن سطح البحر .

( جبل حمام موسى ) على خليج السويس على ٤ أميال من مدينة الطور وفيه ينابيع كبريتية حارة .

( جبل الناقوس ) جبل صغير شديد الانحدار على خليج السويس على نحو ٨ أميال شمال جبل حمام موسى .

( جبل حمام فرعون ) على خليج السويس بالقرب من مدينة السويس وفيه نبع كبريتي يدعى حمام فرعون حرارته عالية .

( جبل المغارة ) ٢٥ ميلاً من ميناء ابو رديس على خليج السويس .  
( جبل سرايبت الخادم ) جنوب ميناء « أبو زنيمة » وبه بعض الآثار .

( جبل « أبو مسعود » ) جنوب شرق دير طور سيناء وارتفاعه ٧٢٥٠ قدماً من سطح البحر وفيه الذهب والمنجنيز .

( جبل الحديد ) بالقرب منه ومشهور بوجود الحديد فيه .

### جبال بلاد التيه :

جبال التيه : جبال الراحة ، وجبال خشم الطرق ، وجبال العجبة وجبل حسن ، ونقب العقبة ، وجبال الحمراء وجبال الصغراء ، وجبل سويقة . وجبل عرف الناقة . وجبل المغراء . وجبل الحلال وجبال لبنى ، وجبل الابريقيين وجبل بلك . وجبل فلي . وجبل أم خشيب .

## جبال بلاد العريش

جبل المغارة وهو أشهر سلسلة جبال في بلاد العريش .

### الوديان

في بلاد الطور الوديان التي تصب في خليج السويس : الأحناء ،  
سدر وردان ، عماره ، غرندل ، الوسيط ، انال ، الحمر ، ببيعة ،  
المالحة أم بجمة ، الشلال ، برق ، السدرة ، الشيخ ، المكتب ، اقنه ،  
فيران ، الأخضر ، عليات اسلا الملاحة .

والوديان التي تصب في خليج العقبة : عدوى ، الكيد ، السمراء ،  
النصب الشرقية ، العين ، الشيخ عطية ، السوره ، طابا ، المصرى ، العربية  
العظيم .

### أودية بلاد التيه والعريش

أما أودية بلاد التيه والعريش فيرجع أكثرها الى واديين عظيمين  
وهما :

#### ١ - وادى الجرافى :

وأهم فروعه شاش الكتلة ، وادى رغبة ، والاعندرة وسسالام  
والهاشة وأم حلوف .

#### ٢ - وادى العريش :

وأهم فروعه أبو حتيفة ، البربرى ، أبو لعين ، أبو عليجانة ،  
أبو طريفه ، الرواق ، البروك ، العقابه ، التمد ، قرية الشريف ، الحظيرة  
الجرور ، المويلح ، القصيدة ، القديرات ، الأبيض ، العوجا .

أودية أخرى تصب بالصحراء : المغارة ، الحمة ، الحسنة ، الحدي ،  
الزاحة ، مبعوق ، العشارى .

### معادن سيناء

الفيروز ، النحاس ، المنجنيز ، الحديد ، الذهب ، الفحم ، البترول  
الينابيع الكبريتية للكبريت ، الملح ، الجرانيت المحبب .



## هواؤها

وهواء الجزيرة جاف نقي صحو بارد جدا في الشتاء ، حار في الصيف ولكن حر الصيف يستمر ساعتين أو ثلاثا وسط النهار .  
وهناك فرق كبير بين حرارة الليل وحرارة النهار ولا سيما في الجبال .

## النباتات

الأشجار : النخيل ، والدوم ، والعنب ، والرمان ، والاجاص ، والبرتقال ، والموز ، والحروب ، والمشمش ، والزيتون ، والصببر ، والصفصاف .  
الحضر : انطاطم ، والملوخية ، والبامية ، والبصل ، والثوم ، والقجل ، وغيرها والبطيخ والعجور والشمام .  
الحبوب : على الأمطار : القمح والشعير ، والاذرة الرقيقة .  
الأشجار البرية : الطرفاء ويعرف بالمن ، والسيال ، والسدر ، والائل .

النباتات البرية : الشيح ، والقيصوم والصف ، والحمض والعجوم والعدار والحنظل ، والعرقد ، والحوى واليهق ، والتمبر ، والذانسون والحيزة ، والأسليخ والحميص ، والسسمع ، والسيسب ، والبعثران ، والحداد ، والعليجان ، والنعمان والبصيل .

## حيواناتها

حيواناتها الأليفة : الابل والحمير والبقر والغنم والكلاب والحيل .  
الابل : وهي أهم حيواناتها الداجنة وأنفعها وأكثر ما يعتمد البدو في معيشتهم عليها والأصيلة عندهم نوعان : ( الزريقى ) و ( الوضيجان ) وسيأتى الكلام عنهما .

الحيل : لا يقتنيتها من بدو سيناء الا قبائل الرميلات والسواركة والترين ، ويعتنون بتربيتها ويحافظون على أصولها وكرامتها أشد المحافظة .

وأشهر الأصول الكريمة عندهم المخلدية والكيسية والعبسية

وسياتى الكلام عنها ، وهم حريصون على أصل خيولهم حرصهم على أصل ابلهم فلا يسمحون للخيول غير المشهورة الأصل أن تعلقوا أصايلهم .

• الحمير : ويقتنونها لتركبها النساء ولجلب الماء من الآبار .

• البقر : ويقتنونها للحليب .

• الغنم : وهى كثيرة من الضأن والماعز .

الكلاب : ثلاثة أنواع :

١ - العكل لحماية الغنم .

٢ - السلق لصيد الأرانب .

٣ - الضرى لصيد التيتل وهو مولد من النوعين ، الأول

والثانى .

الحيوانات البرية : النمر والذئب والغزال والتيتسل والوبر ،

والأرنب ، وكان بها النعام وانقرض من مدة .

• طيورها الأليفة : الدجاج والحمام .

طيورها البرية : الحمام البرى ، والحجل ، والشنار ، والصقر ،

والزور ، والسونو ، والهدهد ، والبومة ، والنسر ، والغراب والدورى .

زواحفها : الحية ، ومنها أنواع سامة ولونها أسود وآخر النشاب

وله قرنان ويعد من أشد الأنواع سما ، العقرب ، وأبو شبت .

• الفيران : والجرازان ، والجرابيع ، والورن ، وذبابة الأبل .

## الصيد

صيد التيتل ، وصيد الأرانب والغزالان ، وصيد النمر والضئباع

وصيد الطير فى بلاد العريش ( العرى المرعاة والرقطى ) وصيد السمك .

## مدن سيناء وقراها

وليس فى بادية سيناء كلها الآن من بلاد الحضرة الا ثلاث مدن وثلاث

قرى وستة مراكز للبوليس وهى :

( فى بلاد الطور ) مدينة الطور • واحة عيسون موسى • قرية الشط •

( فى بلاد التيه ) • التمد • والكنتلا • والقسيمة •

( فى بلاد العريش ) مدينة العريش • والقنطرة شرق • ورفع •

### السياحة فى سيناء

تعد منطقة طور سيناء من أروع وأفضل المصايف لا فى مصر وحدها فحسب بل فى العالم كله ، فجوها يمتاز على جميع الارتفاعات بالهواء المنعش النقى العليل ، ومناظرها الخلابة الفاتنة الغنية بالألوان الرائعة والهدوء الشامل المهدى للأعصاب ، وخلوها من كل ما من شأنه تعكير صفو الحياة الرتيبة الراقية •

هذا الى جانب أنها منطقة حافلة بالحوادث البارزة فى التساريخ الدينى والسياسى والاجتماعى جميعا مما يمس شغاف القلوب ويفتن العقل واللب •

فهناك دحرت مصر اليهود ، وهناك كانت لمصر الفرعونية مكتشفات وأعمال عدة ذات قيمة ملحوظة ، والى هناك تدفق سيل من المسيحيين فرارا من الاضطهاد الدينى فى أوروبا حماية ولجوا الى أرض الأنبياء ، وهناك المعالم الباقية والآثار الكثيرة التى تحدثت عنها الكتب السماوية فى التوراة والانجيل والقرآن جميعا •

كل هذا جعلها منطقة تسترعى انتباه العالم جميعا وتجذبه للزيارة • وخاصة المنطقة الجنوبية منها حيث جبل موسى وجبل سانت كاترين. ودير طور سيناء القديم المعروف ، تلك المنطقة التى تعد بحق أجمل المناطق السياحية فى مصر وأولى المناطق السياحية فى العالم كله ذات المميزات الفريدة •

### اقتراحات سياحية

والدولة تقوم برعاية جميع المشروعات الحيوية التى لها أثر فى تغذية الخزانة العامة وتنمية مواردها بوصفها مصادر للثروة والمشروعات

السياحية . ولا شك أن السياحة في مصر من أهم المصادر الاقتصادية فهي المصدر الثاني في الثروة القومية وأهم المقترحات :

١ - ان الطريق من القاهرة الى السويس ثم الى «ابو زنيمة» ومفرق الدير أصبح الآن مرصوفا مما يسهل سير السيارات فيه . ماعدا المنطقة بين « أبو زنيمة » والدير وطولها نحو ١١١ كم يجرى اصلاحها . حتى لا يحد من الاقبال على ارتياد هذا الموقع الممتاز ، فسائح هذا الزمان ، كما هو معروف ، مترف وليس غنيا - غالبا - فهو دائما يعوزه الوقت .

ولهذا فان السفر بالطائرات أصبح سهلا ميسورا ولا بد من استغلال هذه الوسيلة الجديدة من وسائل النقل السريع ولو اقتضى الأمر استعمال طائرات ( الهليكوبتر ) .

وقد كان هذا الأمر موضع اهتمام وعناية السيد الدكتور عبد القادر حاتم . ويستحسن بناء شاليهات كالتى قام السيد الوزير بعملها فى مختلف الفنادق الجديدة ، وتوضع هذه الشاليهات فى مختلف مرتفعات الجبال :

- ( ا ) جبل موسى على ارتفاع ١٦٠٠ متر من سطح الأرض .
- (ب) فى منتصف الطريق الى أعلى الجبل فى منطقة التقاء طريق الصعود العادى مع طريق الجمال .
- (ج) على أعلى قمة جبل سانت كاترين بأرتفاع قدره ٢٦٥٤ مترا ، وهذه منطقة تملؤها الثلوج فى بعض فصول السنة والمياه بها فى عين خاصة هناك .

### سيناء فى الكتب السماوية

وقد اشتهرت سيناء تاريخيا بأماكنها المقدسة ، فاليها خرج الاسرائيليون من مصر ، وفيها تاهوا ، وفيها نزلت الوصايا العشر ، وفيها الوادى المقدس ومواعدة الله لنبيه موسى عليه السلام أربعين ليلة .

كما مر فيها بعد ذلك سيدنا عيسى عليه السلام عندما خرجت به أمه العذراء مريم من فلسطين قاصدة أرض مصر .

وقد جاء ذكر سيناء مرارا كثيرة فى القرآن الكريم فذكرت فى سورة « القصص » « مدين » ومدين هى سيناء .

قال تعالى :

« ولا ورد ماء مدين رجد عليه أمة من الناس يسقون ووبد  
من دونهم امرأتين تزدوان • قال ما خطبكما قالتا لا نسفي حتى يهسد  
الرعاء وأبونا شيخ كبير • فسقى لهما ثم تولى الى الظل فقال رب انى  
لما أنزلت الى من خير فقير • فجاءته احدهما تمشى على استحياء قالت  
ان أبى يدعوك ليجزيك أجر ما سقيت لنا ، فلما جاءه وقص عليه القصص  
قال : لا تخف ، نجوت من القوم الظالمين » •

وقال تعالى فى سورة الاعراف :

« وواعدنا موسى ثلاثين ليلة وأتممناها بعشر فتم ميقات ربه أربعين  
ليلة وقال موسى لأخيه هارون اخلفنى فى قومي وأصلح ولا تتبع سبيل  
المفسدين • ولما جاء موسى لميقاتنا وكلمه ربه قال رب أرنى أنظر اليك ،  
قال لن ترانى ولكن أنظر الى الجبل فان استقر مكانه فسوف ترانى  
فلما تجلى ربه للجبل (١) جعله دكا وخر موسى صعقا فلما أفاق قال  
سبحانك تبت اليك وأنا أول المؤمنين • قال يا موسى انى اصطفيتك على  
الناس برسالاتى وبكلامى فخذ ما آتيتك وكن من الشاكرين • وكتبنا له فى  
الألواح من كل شىء موعظة وتفصيلا لكل شىء فخذها بقوة وأمر قومك  
ياخذوا بأحسنها سأريكم دار الفاسقين » •

كما جاء فى سورة الاعراف ذكر عيون موسى التى فى سيناء - قال  
الله تعالى :

« وقطعناهم اثنتى عشرة أسباطا أمما وأوحينا الى موسى اذ استسقاها  
قومه ان اضرب بعضاك الحجر فانجست منه اثنتا عشرة عينا قد علم كل  
أناس مشربهم وظللنا عليهم الضمام وأنزلنا عليهم المن والسلوى كلوا من  
طيبات مازقناكم وما ظلمناهم ولكن كانوا أنفسهم يظلمون » •

---

(١) أما الجبل هنا فهو جبل موسى فى سيناء ،



## الباب الثاني

تأميعة السورة  
في الزراعة والصناعة والتعدين





وادی الراحة فی الطريق الی دیر القديسة كاترينه

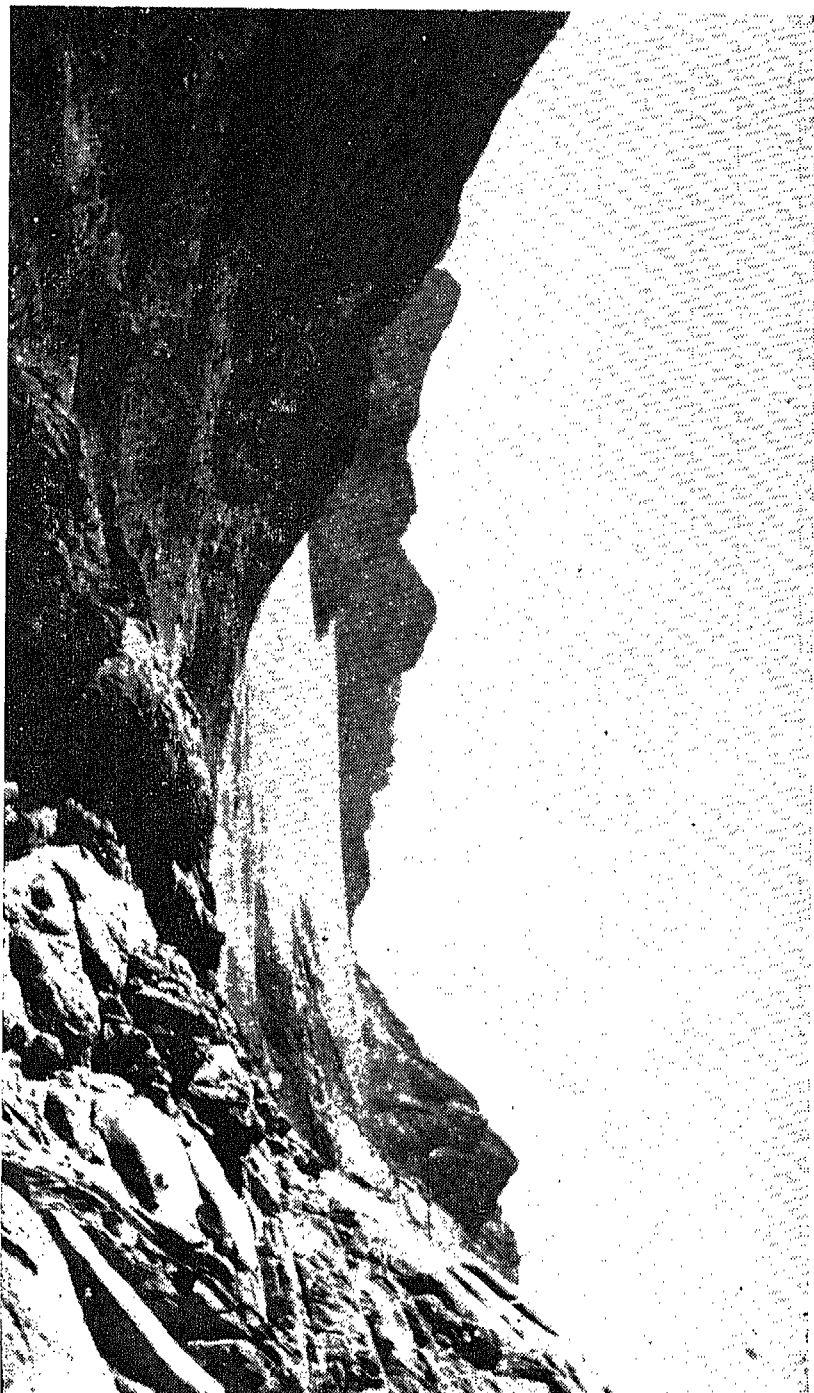



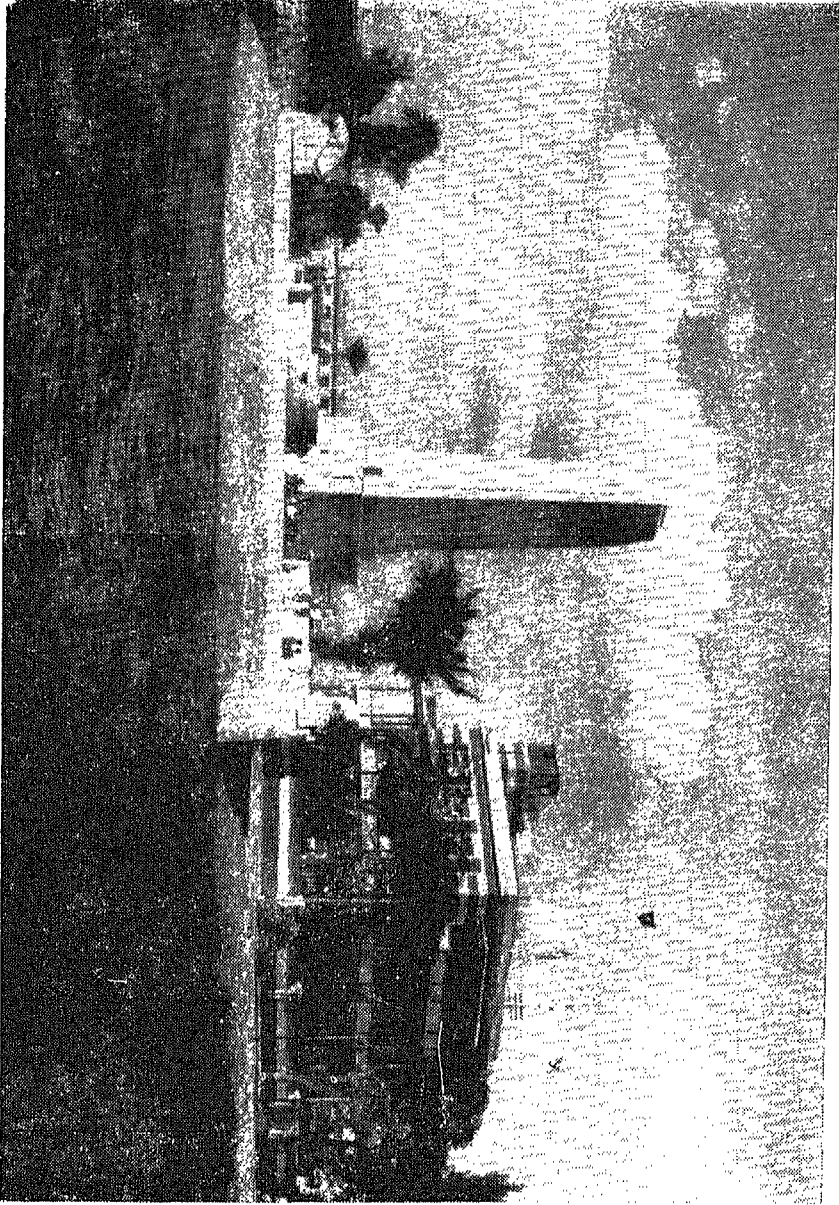

مدخل قناة السويس من جهة بورطوفيق



من الميثاق :

« انها معالم حددها لنا ميثاقنا القومي لتتير  
لنا طريقنا ونحن نخوض معركة الانتاج »

ان الانسان العربي سوف يقرر بنفسه  
مصير ائمه على الحقول الحصبة ، وفي المصانع  
الضخمة ، وان معركة الانتاج هي التحدى  
الحقيقى الذى سوف يثبت فيه الانسان مكانه  
الذى يستحقه تحت الشمس »

وان الهدف الذى وضعه الشعب المصرى امام  
نفسه ثوريا بمضاعفة الدخل القومى مرة على  
الأقل كل عشر سنوات لم يعد أملا بل اصحى  
حقيقة واقعة « »



## القدمة :

لقد امتدت مشروعات الثورة فخلقت خلقا جديدا بدل السكون  
الرهيب حياة وحركة وعملا .  
فهناك نهضة شاملة تنطلق في صحراء سيناء كالصاروخ ، فمعالم  
الصحراء تتغير وتبديل بسرعة جبارة .  
والرمال الصفراء تتحول الى اراض خصبة خضراء .  
والمناطق الصحراوية الوعرة أصبحت طرقا مهيبة سهلة .  
اختفت الأكواخ والحيام البالية وحلت محلها المنشآت والمساكن  
الحديثة .

## الزراعة

### وادي العريش : وزراعة الخروع :

ان التقارير التي وضعها خبراء التعمير أكدت أن كميات المطر التي  
تسقط على وادي العريش تصل الى ١٠٠ سم وانه من الممكن الافادة  
بالمياه الجوفية التي تختزنها كثبان الرمال وذلك باقامة زراعة ناجحة على  
روابي الوادي .

ان مساحة وادي العريش تصل الى ١٧ ألف كيلو متر مربع وهو  
أكبر الأودية الجافة في بلادنا ، ولقد قدر المهندسون مساحة الأرض التي  
يمكن زراعتها اعتمادا على المياه المخزونة بحوالي ستة آلاف فدان .

بل ان التجارب التي أجريت في مناطق كثيرة من وادي العريش  
حملت بوادر الأمل والنجاح . ولقد اتضح من هذه التجارب أن خير  
محصول يمكن أن تنتجه اراضى وادي العريش انما هو الخروع ذلك لأن  
زراعته تستطيع الصبر على الجفاف .

وقد تم زراعة مساحات واسعة من أرض الوادى بشجيرات الخروع وجاء المحصول طيبا ، والمعروف أن ثمن الطن من الخروع يصل الى مائة جنيه أحيانا لأنه يستخدم فى صناعات هامة كثيرة .

### المنطقة ما بين العريش ورفح :

وهى منطقة يزيد طولها على ٥٠ كيلو متر وقد أكدت التجارب أن خمس فدان من هذه الأرض يساوى تماما إنتاج نصف فدان من وادى النيل ذلك لأن الأرض هناك بكر .

ويقوم رى هذه الأراضى على طريقة الخنادق التى يتجمع فيها مياه الرشح التى تسرى تحت الرمال قادمة من الروابى الى ساحل البحر .

وقد بدأت فعلا الزراعة فى هذه المنطقة بعد كسح الرمال عنها لتصل الى المنطقة المشبعة بالمياه .

وهناك مشروع أمداد سيناء بمياه النيل بوساطة بدالات من ترعة الاسماعيلية وبوساطة سحارة تمر تحت قناة السويس ومن المقرر أن يتم زراعة ٥٠ ألف فدان فى منطقة شرق القناة .

وقد بدأت الجرارات فى تسوية الأرض فى المنطقة كما انتهى الخبراء من دراسة وتصنيف التربة هناك .

وستخلق هذه المشروعات فرص الاستقرار والمعيشة الكريمة أمام كثير من السكان والأسر .

كما تم حفر كثير من الآبار فى أنحاء متفرقة من سيناء . وسوف يمكن زراعة مساحة تصل الى ٦٠ فدانا على مياه البئر الواحدة .

### الصناعة

لقد كان من أهداف خطة تعميم سيناء أن تساير حركة التصنيع تعميم الأرض الزراعية هناك ، حتى يمكن نقل كل ظروف سيناء من قيود المجتمع العتيق الى المجتمع الجديد وحتى تستطيع أن تساير ركب التصنيع .



- ١ - ومن المقرر أن يقام مصنع لزيت الخروع في العريش ويتكلف المشروع حوالى ٨٠ ألفا من الجنيهات ويستوعب ما لا يقل عن ١٥٠ عاملا .
- ٢ - كما تقرر أيضا أن يقام مصنع لتجفيف البلح بالقرب من رفح ، ويتكلف المشروع نحو ٤٠ ألفا من الجنيهات ، ويبلغ إيراده نحو ١٢ ألف جنيه .
- ٣ - والمشروع الثالث تجميع جهود الأهالى الفردية فى صناعة السجاد العربى ، وإقامة مصنع له فى مدينة رفح والعريش .

## التعدين

### الفحم :

والأمر المؤكد أن التعدين يساهم الآن مساهمة تدعو الى الاعجاب فى تعميم سيناء . ولقد كان هناك اعتقادات لاتحمل من اليقين شيئا برغم أنها عاشت كاليقين سنوات طويلة ، وكانت أولى هذه الاعتقادات ماكتبه رجال التعدين الغربيون عن فحم سيناء ، قالوا : ان سيناء خالية من الفحم ثم أثبتت الأيام كذب هذا الادعاء .

وتجرى الآن فى سيناء أعمال الكشف عن الفحم فى ثلاث مناطق بشبه الجزيرة ، ولقد أكدت التقارير التى جاءت من معامل لندن والسويد أن فحم سيناء على درجة عالية من الكفاية والقوة ، بل ان التقارير قالت : انه من الغبن ألا يستخدم هذا الفحم كوقود مباشرة للأفران لقيمتة العالية .

ولقد بدأ الآن العمل فى استخراج الفحم ، وأصبح لدينا أول منجم للفحم فى الجمهورية العربية المتحدة .

وافتح فى شهر يوليه عام ١٩٦٣ أول منجم عربى للفحم فى منطقة المغارة فى شمالى شبه جزيرة سيناء ، ويقدر انتاج هذا المنجم فى شهوره الأولى بـ ١٢ ألف طن فحم سنويا تتزايد خلال ثلاثين شهرا وتصل الى ١٥٠ ألف طن ثم تزداد تباعا حتى تصل الى ٣٠٠ ألف طن سنويا ، ثم الى ٦٠٠ ألف طن ، وذلك بعد فتح مناجم جديدة فى المنطقة ، وتبلغ تكاليف المنجم نحو ٢٥ مليون جنيه .

ويجرى البحث حول انشاء خط سكة حديدية طوله ٥٠ كيلو متر يصل بين منطقة المنجم وخط سكة التعريش - القنطرة الحديدية تمكيننا لنقل الفحم من منجمه الى مصانع الحديد والصلب بحلوان .

وهذه المصانع تحتاج سنويا الى ٢٢٥ ألف طن من فحم الكوك يتم الاستيرادها حاليا ووفقا لخطة زيادة انتاج الخدمة المحلي سترتفع احتياجات المصنع الى ٨٠٠ ألف طن سنويا .

وسوف يحتاج المنجم الجديد الى تشغيل نحو ٥٠٠ عامل وفني وسيعمل على زيادة الدخل القومي ٧٠٠ ألف جنيه تصل الى ٢٠٥ مليون جنيه عند التشغيل الكامل .

### الجبس :

وغير المنجنيز هناك الجبس الذي يستخرج من منطقة غرنندل على بعد نحو مائة كيلو متر جنوبا من السويس ( الشط ) ، ولقد وصل انتاج الجبس في وادي غرنندل الى ٢٥ ألف طن تصمد الى الشرق الأقصى واليابان .

### الكاولين والطين الحرارى :

ثم ان هناك المواد الطينية : ذلك ان شبه الجزيرة مازالت هي المصدر الرئيسى للأنواع الجيدة من الكاولين والطين الحرارى الذى ينتج من منطقة جبل سبع سلامة ووادى ابوتنش ووادى بودة .

ولقد زاد فى أهمية المواد الطينية فى سيناء الصناعات الجديدة التى دخلت جمهوريتنا وأهمها صناعة الورق والكاتوش والبويات والحزف والصينى والأسمنت .

### التحاس :

وهناك الآن بعثات للبحث عن خام التحاس الذى تأكد انه يوجد منتشرا فى الجزء الجنوبي من شبه الجزيرة . مثل مناطق الرقيطة والسمره « وابو رقطان » و « أبو صورة » ووادى قرين ووادى طرفا وبنات أمربص وحبش « وابو الثمرات » ووادى فيران ووادى رحابة .

## البتروال

### البتروال ىخرج من تحت الماء فى سينا

دخلت عملية البحث عن البتروال تحت مياه البحر الأحمر مرحلة جديدة وانها أول مرة فى تاريخ الجمهورية العربية المتحدة يتم فيها مثل هذا العمل الكبير الذى ىجرى الآن فى حقل بلاعيم .

انه انقلاب فى تاريخ البحث عن البتروال فى أراضينا لقد كانت الفكرة السائدة أن أصل آبار البتروال تحت الأرض .

وقد تم اكتشاف منابع غزيرة للبتروال فى حقل بلاعيم .  
« وابوروديس » عامى ١٩٥٥ و ١٩٥٧ على التوالى .

ومع كل هذا فقد اكتشفت الشركة العربية شيئا جديدا ، فقد تبين أن الجانب الغربى لكل من الحقلين المذكورين تحت مياه خليج السويس ، وأثبتت ذلك الآبار المائلة التى حفرت من الشاطئ الغربى بسينا الى مسافة تبعد عنه داخل مياه الخليج بحوالى ١٥٠٠ متر .

ولقد كانت عملية الحفر تحت الماء من أهم العمليات التى تحدث لأول مرة فى الجمهورية العربية المتحدة بالاضافة الى أن نفقات الحفر والتنقيب تحت الماء تصل الى أكثر من ثلاثة أمثال التكاليف فى الحفر تحت الأرض . وقد قامت الدولة بالاتفاق مع شركة « سايم » الايطالية لاستخدام برجها العائم « سكاريبو » للتنقيب عن البتروال فى قاع خليج السويس ، وقد واصل « سكاريبو » نشاطه حتى أتم بنجاح حفر بئر بلاعيم رقم ٢ البحرية ورقم ٣ .

كما واصلت الشركة الشرقية للبتروال جهودها فاتفقت على إحضار برج عائم اسمه « بيرنجو » أى الوحش الأسود ، وقد تم حفر أربع آبار أخرى ستزداد الى ١٥ بئرا .

### الجمعية التعاونية للبتروال :

كما أن هناك قصة الجمعية التعاونية للبتروال تمثل قصة الكفاح الحقيقية وسط أمواج الاستغلال والاستعمار التى كانت مصر غارقة فيها خلال سنوات طويلة .

ان قصة هذه الجمعية تؤكد باصرار وقوة مدى ما يمكن أن تحققة

الإدارة المخلصة من أجل خدمة الوطن في ميدان كان مقصورا على الأجنبي  
لايستطيع أبناء الوطن أن يتناولوا حتى بخيالهم اليه .

وقد وجدت الثورة في الجمعية التعاونية الوسيلة الفعالة لتحرير  
صناعة البترول وقد ازدهرت هذه الجمعية وتألقت في عهد الثورة .

وقد سجلت مبيعاتها ارتفاعا كبيرا : ففي سنة ١٩٥٠ كانت مليون  
جنيه قفزت الى ٢٤٧ من مليون الجنيه سنة ١٩٦٠ .

وتمكنت من اكتشاف الآبار في وادي فيران بفضل معاونة فرقها  
من المهندسين المصريين المدربين الذين على درجة عالية من التخصص  
العلمي على أيدي خبراء عالميين .

## المنجنيز

### مقدمة

لقد عثر على المنجنيز في عدة مناطق من سيناء أهمها منطقة جنوب  
غربي سيناء ، وهي تلك المنطقة التي الى الشرق من « أبو زنيمة » كما  
عثر عليه أيضا في منطقة شرم الشيخ بجنوبي سيناء .

وانتهى الخبراء من أبحاثهم المستمرة عن خام المنجنيز الى أن هناك  
ثلاثة أنواع رئيسية منه : أولها خام المنجنيز العالى ويتكون أساسا من  
معادن المنجنيز الحديدى التي تتكون من أكسيد الحديد والمنجنيز .

ولقد كان النوع الأخير الذى تم اكتشافه هناك هو خام الحديد حيث  
تكون أكاسيد الحديد هي الغالبة الكبرى بالنسبة لمعادن المنجنيز .

وقد تم اكتشاف الخام في مناطق أم بجسة « وأبو نور » ورأس  
الجمار « وأبو حماطة » ووادي الشلال والركايز وأم العالات وأم غنيم وأم  
الرجيلة وأم رنة وأم سكران ووادي أبو نتش « وأبو قفص » .

وأكدت الدراسات التي أجريت في منساطر وجود المنجنيز أن  
كمية الاحتياطي تزيد على ١٥ مليون طن ، وأن الكمية التي استعملت  
خلال الأربعين عاما الماضية لا تزيد على ٤ ملايين طن .

كما أكدت الأرقام أيضا أن كمية الاستهلاك المحلى من المنجنيز  
لا تزيد على ٥ آلاف طن ، لكن تقديرات الخبراء أكدت أنه خلال السنوات  
القليلة القادمة سيرتفع الاستهلاك المحلى الى ١٥ ألف طن .

وعلى أية حال فلقد كانت الجمهورية العربية المتحدة تصدر المنجنيز إلى أسواق الولايات المتحدة وهولندا وانجلترا وألمانيا الغربية والنمسا وإيطاليا ٠٠٠ الخ ٠٠

والمنجنيز أضخم مشروعات تعدينية تنفذ في سيناء بعد تمصير شركات الاستعمار ٠

ان العمل العلمى الصناعى وحده هو القادر على أن يجعل الأرض المصرية تبوح بكل أسرارها وتفيض بما تخفيه في باطنها من ثروات طبيعية ومعدينية ٠

ان المواد الخام لا بد لها من عمليات التصنيع المحلية التى تكسبها قيمة مضاعفة فى الأسواق ٠

ان الصناعة يجب أن تضع فى برامجها تصنيع كل ما نقدر على تصنيعه من المواد الخام ٠

انها معالم حددها لنا ميثاقنا القومى لتثير لنا طريقنا ونحن نخوض معركة الانتاج ٠

وان من يتوجه الآن الى « أبو زنيمة » وام بجمة وشرم الشيخ ورأس ملعب ولجبة - حيث تبذل الجهود لاكتشاف خام المنجنيز وتصنيعه - يؤمن بالحقيقة التى قررها الميثاق القومى عندما قال :

« ان الانسان العربى سوف يقرر بنفسه مصير أمته على الحقل والخصبة وفى المصانع الضخمة ، وان معركة الانتاج هى التحدى الحقيقى الذى سوف يثبت فيه الانسان مكانه الذى يستحقه تحت الشمس ، وان الهدف الذى وضعه الشعب المصرى أمام نفسه ثوريا بمضاعفة الدخل القومى مرة على الأقل كل عشر سنوات لم يعد أملا بل أضحي حقيقىة واقعة » ٠

### الخطط التى وضعت لافساد مؤامرات الاستعمار لحرماننا من استغلال ثروتنا

آلت ملكية الشركة البريطانية ( شركة تعدين سيناء ليمتد ) الى ادارة مصرية أثبتت الكفاية والقدرة وسارت بخطوات واسعة وسريعة نحو تحقيق أهدافنا المحددة لاستغلال ثروتنا أحسن استغلال وزيادة انتاجنا غير حافلة بأساليب الاستعمار ٠

وقد بقيت الشركة البريطانية تمتص أموالنا ٥٠ عاما من وقت حصولها على الامتياز . ولما جاءت الثورة ١٩٥٢ أدركت الشركة أن لا أمل لها في الاستمرار فعملت على استهلاك الآلات وخفضت رأس مالها الى النصف واقتصرت نشاطها على مساحة قدرها عشرة أميال مربعة ، ولما وقع العدوان الثلاثي على مصر عام ١٩٥٦ أتى على البقية الباقية من معدات الشركة الاستعمارية ومنشآتها فنهبت قوات المعتدين المخازن والمهمات قبل انسحابها ونسفت ما تبقى من معدات .

### الإدارة العربية تفسد خطط المستعمرين :

وفي أوائل ١٩٥٧ وبعد أن تم تطهير أرض مصر من القوات المعتدية تسلمت الإدارة المصرية الصميمة منشآت ومباني الشركة المخربة حيث أعادت الحال بأقصى سرعة وعاودت النشاط الانتاجي وأفسدت الخطط التي رسمها رجال الشركة الاستعمارية وقضت على دعاياتها المغرضة التي روجوها ضد الشركة الجديدة للقضاء على تصريف انتاجها في الأسواق الخارجية .

وقد فشل الحصار وانتصرت الإدارة المصرية وارتفعت قيمة صادراتها الى مليون جنيه من العملات الصعبة ، وامتد نشاط الشركة الى هولندا والنمسا وبلجيكا وإيطاليا وتشيكوسلوفاكيا ويوجوسلافيا واليابان والصين وسيلان والفلبين ، وهكذا انتصرت الشركة العربية الصميمة بعد كفاح .

### مشروعات الشركة الأخيرة :

- ١ - وفي هذا العام تقرر زيادة رأس مال شركة سيناء للمنجنيز الى ٨ ملايين جنيه بدلا من ٤٠٠ ألف جنيه .
- ٢ - وتصنيع المنجنيز محليا في حدود ٣٠ ألف طن من حديد الزهر تصل الى ٦٠ ألفا خلال عام ١٩٦٥/١٩٦٦ .
- ٣ - ونتاج عشرة آلاف طن فيروز منجنيز تصل الى ٢٠ ألف طن عام ١٩٦٧ .
- ٤ - انتاج الجبس في رأس ملعب من ٢٠ ألف طن الى نصف مليون .
- ٥ - توليد الكهرباء من الغازات المتصاعدة من آبار البترول لأول مرة في الجمهورية العربية المتحدة .

- ٦ - تخطيط جديد لأبى زنيمة وهي أكبر منطقة صناعية فى شرقى الجمهورية العربية المتحدة .
- ٧ - انشاء اسطول بحرى للشركة لنقل الخامات من موانئها المختلفة فى رأس ملعب و « أبو زنيمة » والسويس .

### الخدمات الاجتماعية :

- ١ - خصصت الشركة مليون جنيه سنويا لاسكان العمال ، ومن المقرر أن يصل عدد المساكن الجديدة الى ٢٠٠٠ مسكن مفروشة للعمال وأسرته وانشاء الأندية ومختلف أنواع التسلية .
  - ٢ - وللخدمات الصحية : أقيم مستشفى كبير للموظفين والعمال يقدم لهم العلاج والدواء مجانا ، كما أقيم مسجد وأسواق ودور للسينما ودور للحضانة ومدارس لتعليم أبناء الموظفين والعمال .
  - ٣ - وصلت أرباح الشركة نحو ١٩٦ ألفا من الجنيهات خص العمال منها : ٤١ ألفا من الجنيهات .
- وغير ذلك من الأعمال التى تمت بفضل توجيهات رجال الثورة .  
العاملين على اسعاد أبناء الشعب وهذا البلد الأمين .

### التعاون يسجل نجاحا كبيرا فى سيناء

- وقد نشطت حركة التعاون فى سيناء وأصبح بها الآن أكثر من ٣٣ جمعية تعاونية تضم أكثر من عشرة آلاف عضو من بينها ١٢ جمعية زراعية و ١٤ جمعية استهلاكية وجمعيات مدرسية وجمعيات للتسويق وجمعية للصيدلة وجمعية لعمال سيناء .
- وتهدف الجمعيات التعاونية بمحافظة سيناء الى ايجاد استقرار وتوطين الأهالى فى الصحراء ومعظمهم من البدو الرحل .
- وقد تم تملك مئات الأسر أرضا زراعية من التى استصلحتها مؤسسة تعمير الصحارى ، وتقوم الجمعيات التعاونية بتقديم كل ما يحتاج اليه المالك للوصول بانتاج أرضه الى أعلى المراتب ، وانشاء مصانع لاستغلال منتجات النخيل وعمل الكريئة .





## الباب الثالث

السياحة في صحراء سيناء  
وأهم المشاهدات فيها



- ١ - طريق القاهرة - السويس ١٣٤ كيلو متر  
مقدمة تاريخية - الطريق الى الهند - أبراج الحراسسة - الدار  
لبيضاء - سيدي الذكرورى - مدينة السويس .
- ٢ - القاهرة - دير سانت كاترين ٣٩٢ كيلو متر  
وصف عام - الشط - عيون موسى - وادى صدر - غرندل - حمام  
فرعون - أبو زنيمة - وادى المغارة - الصخرات الهليوغرافية - سراييت  
الحادم - وادى فيران - ديزن طور سيناء .
- ٣ - القاهرة - مدينة البتراء « بالأردن » ٥٩٥ كيلو متر  
البتراء - مراحل الطريق - درب الحج القديم - رأس النقب - نقب  
العقبة - طابا - وادى العربية - العقبة - ايليه - معان .
- ٤ - القاهرة الى القدس ( فلسطين ) ٥٥٠ كيلو متر  
السويس - الشط - نقب متلا - الحسنه - القسيمة - قاوشن -  
عين القديرات - العوجا - بئر سبيح - الجليل - القدس .
- ٥ - من القسيمة الى العريش ٨٤ كيلومتر  
المقضية - وادى العريش - مدينة العريش قديما وحديثا - عادات  
وتقاليد .
- ٦ - الطريق الأوسط من الاسماعيلية الى « ابو عجيلة » والعريش ٢٤١  
كيلو متر .  
بئر الجفجافة - جبل الحلال - أبو عجيلة - العريش - العوجة -
- ٧ - الطريق الشمالى من القنطرة الى العريش ورفع وغزة ٢٨١ كيلو متر  
القنطرة - الفرما - الجورة - بحيرة البردويل - الخروبة - قطبة -  
العريش - الشيخ زويد - رفع .

**الطرق السياحية**  
**القاهرة - السويس ( الطريق الصحراوي ) طريق رقم ٣٣ ( حكومي )**  
**ومنها الى سانت كاترين - الطور**

اياب كيلو متر	البيان	ذهاب كيلو متر	مجموع داخلي
داخلي مجموع ١٣٤ ٨	القاهرة		
	يبدأ الطريق من ضاحية مصر الجديدة والمسافات من محطة القاهرة		
١٢٦ ٤	مصر الجديدة خدمات كاملة - مركز شرطة / اتخذ طريق الملاظة	٨ ٨	
١٢٢ ١١	نقطة الحدود سلاح الحدود / قف / مركز حراسة الطريق	٤ ١٢	
١١١ ٣٨	مفرق مطار القاهرة طريق معبد الى مطار القاهرة	١١ ٢٣	
٧٣ ٩	مركز حراسة الحدود تليفون / دار البيضاء / (سراى أثرية) الحديدو عباس الأول / طريق لمرصد القاهرة ( جنوبا ) ٣٢ كم	٣٨ ٦١	
٦٤ ٤٠	سيدي الدكروري مركز للحدود / استراحة / جامع / خدمات / تليفون	٩ ٧٠	
٢٤ ١٠	مفرق طريق فايد الاسماعيليه شرطة للحدود مفرق طريق شمالا الى فايد	٤٠ ١١٠	
١٤ ٤	نقطة شرطة للحدود مركز لتفتيش السيارات	١٠ ١٢٠	
١٠ ٨	مفرق طريق لمصنع السماد وجبل عتاقة (جنوبا) ٨	٤ ١٢٤	
٢ ٢	مفرق طريق جنوبا الى شركة شل معمل البترول ٢	٨ ١٣٢	

## السويس

خدمات عامة - ميناء - محافظة

البلاد المجاورة للسويس

طريق - جنوبا للبحر الاحمر ٥٠ كم -  
السخنة ١٦٠ كم

رأس غارب - الفردقة ٣٩٥ كم - ( راجع  
طرق البحر الاحمر )

دير سانت كاترين سيناء ( ٢٥٨ كم ) راجع  
طرق سيناء - الاسماعيلية شمالا ٩٤ كم

من القاهرة للسويس ١٣٤ كيلو متر ( قديما وحديثا )

### مقدمة تاريخية :

في نهاية ضاحية مصر الجديدة عن طريق المازة وقبل الوصول الى مخازن  
عموم شركة مصر الجديدة ينعطف الطريق الى اليمين ويمر بمسكرات  
الجيش المصرى متجها نحو الشرق حتى يجتاز ربوة عالية على يسارها برج  
أثرى قديم ، ومن هناك ينكشف أمام بصر المسافر الطريق ينساب فى  
الصحراء . ولهذا الطريق شهرة تاريخية قديمة فقد كان يعج بالتجار  
والقوافل الآتية من بلاد الشرق بالعطور والحراير والتوابل وغيرها  
والعائدة منها محملة بالانسجة القطنية ومحصولات مصر .

وقد كان هذا الطريق يمتد الى السويس ومنها الى العقبة والحجاز ،  
وكانت الحكومة المصرية تحصن هذا الطريق بمشايع عربان البلاد التى  
يمر بها ، وكان التجار يدفعون جعلا معلوما لهؤلاء المشايخ والعربان ، وفى  
سنة ١٢٦٧م . ( ٦٦٥ هـ ) استعمل هذا الطريق الملك الظاهر بيبرس  
للتوجه الى السويس فالعقبة للحج الى مكة المكرمة والمدينة المنورة بدلا من  
طريق النيل الى ققط ، ومنها الى القصير وجدة بطريق البحر .

### الطريق البرى الى الهند :

الطريق البرى الى الهند وقبل فتح ترعة السويس : كان المسافرون  
الى الهند يركبون المراكب بالترعة المحمودية من الاسكندرية الى بلدة

العطف ( المحمودية ) على فرع انبيل برشيد ، ومن هناك يركبون مراكب بخارية ، من فرع النيل الى القاهرة مسافة عشرين ساعة ، ومن القاهرة يركبون مركبات الامتبوس مسافة ٨٠ ميلا وهذه العربات تجرها أربعة جياد ويقفون في الطريق فى الاستراحات المخصصة لهم ، وكانت تقريبا بمعدل عشرة أميال لكل مرحلة يغيرون الخيول ويستريحون فيها وكان عدد المحطات نحو ست يقطعها المسافرون فى نحو عشرين ساعة بما فيها من الراحة ، وكان الركاب الى الهند يتخذون قبلا طريق الرجاء الصالح حتى فكر الضابط البحرى توماس واجهورون الذى كلف بمأمورية عاجلة للمتوجه الى الهند فكر فى استخدام هذا الطريق القديم ( درب الحج ) وأدت محاولاته الى النجاح ، واتخذ هذا الطريق رسميا الى الهند وافتتح فى سنة ١٨٣٥ م . حتى تم حفر قناة السويس .

### أبراج الحراسة :

وكانت حراسة هذا الطريق قديما موضع اهتمام الحكومات المختلفة ولا يزال به نحو ستة عشر برجاً ( قلعة ) للحراسة ، أولها فى شارع الخليفة المأمون فى آخر شارع العباسية أمام سراى الزعفران ، ثم البرج الثانى وهو أول ما يقابلك على يسار طريق السويس عند الكيلو ٤/٤ قديما ( ١٤/٤ حديثا ) ، وتستمر هذه الأبراج كل عشرة كيلومترات تقريبا .

والحراسة الحالية يقوم بها سلاح الحدود برجاله ، وكانت قبلا من اختصاص قبائل عربان الشرقية من النفعيات والسماعنة والعقائلة الخ وعربان القليوبية منهم الحويطات وبلى والصوالة .

### قياس الطريق :

كانت المسافات فيه محتسبة من أول الطريق فى نهاية مصر الجديدة ، ولكنها تقاس الآن من مركز القاهرة ( مصلحة البريد ) ميدان العتبة الخضراء وبذلك زادت الكيلو مترات عشرة على المقياس القديم .

### الطرق الصحراوية الفرعية :

يتفرع من طريق السويس الاسفلت عدة طرق صحراوية فرعية شرقا وغربا ، ولكن غير مصرح لغير الحكوميين بالسير فيها فضلا على أنها تحتاج الى عربات صحراوية خاصة .

## وصف الطريق :

بعد أن يترك المسافر ضاحية مصر الجديدة ويمر بمعسكرات الجيش المصرى يصل بعد أربعة كيلو مترات الى ربوة مرتفعة بأعلاها برج قديم وهو البرج الثانى ، ويشاهد من هذا المرتفع معسكرات الحدود وبعدها بـ ٥٠٠ متر نقطة التفتيش للمسافرين وكذا مركز خراسة الطريق .

## جبل الناسورى ١٠ كم ( ٣٠ كم من القاهرة ) :

وعند وصولك تقريبا الى الكيلو ٣٠ تشاهد عن يمينك تلالا زرقاء بعيدة تبدو كالسحب المتحركة تجذب النظر بجمال منظرها ، وتعرف بجبال الناسورى ، ومن هذه النقطة تشاهد آثار طريق صحراوى متجه الى الجبل ، وهذا الطريق يوصل الى نقطة السخنة على شاطئ خليج السويس .

استمر فى سيرك فى الطريق الأصيل الى ان تقترب من الكيلو ٥٠ فتشاهد من بعد على يسارك آثار قصر عظيم فوق تلال مرتفعة ، وكما اقتربت منها تزداد وضوحا حتى تصل للكيلو ٦٠ فتشاهد على يسارك طريقا فرعيا متجها اليها .

## الدار البيضاء :

وهى احدى سرايات الحديو عباس الأول وكان بها اسطبلات الجياد العربية الاصيلة وفى أسفل السراى محطة للسكك الحديدية ، وكان يقضى بعض أوقاته فى هذه السراى بعيدا عن ضوضاء المدينة فى جو هادى .

## سينى الدكرووى ( حارس الطريق من المغرب )

وبعد الدار البيضاء تمر باستراحة وهى مهمة الآن ، وتمن على سنارك بجامع وضريح الشيخ محمد الدكرووى ، وهو من أولياء الله الصالحين ، وكان من علماء الدين والفلسفة والتصوف ، ثم نزعت نفسه الى الحج واصطحب معه ولده واتخذ الطريق الصحراوى سيرا حتى تعبوا وتوفى الولد فى هذه النقطة وبكاه والده ، ثم أكمل سيره الى بيت الله الحرام وعاد سيرا على قدميه حتى وصل الى ضريح ولده وبكاه وحزن عليه واشتد به الحزن وتوفى بجانبه ، وعثر عليه الأعراب وكانوا يعرفون قصته فدفنوه بجوار ولده ، وأقاموا له ضريحا ليتباركوا به ،

القاهرة وأقرب شاطئها وأجدر بزيارة أهل مصر ، وبها كثير من المنشآت الحديثة والأعمال الصناعية ومضاييد الأسماك ومعامل تكرير البترول التابع للحكومة وأخرى تابعة لشركة شل ومصنع الأزرار الصدفية ، وأحسن مكان هادئ لقضاء وقت الراحة والهدوء ولهواة السياحة وصيد الأسماك .

• ويعد البحر الأحمر من أغنى بحار العالم ثروة مائية .

### نبذة تاريخية عن المدينة :

واسم مدينة السويس معروف جيدا في أنحاء العالم مرور أغلبية البواخر بها والأزمات الدولية السياسية للشرق الأوسط والأدنى والأقصى التي كان يتردد فيها اسمها ولا شك ان للقناة شأننا كبيرا في بروز اسم هذه المدينة القديمة ، وقد كان المصريون القدماء أول من فكر في اتصال البحرين الأبيض والأحمر عن طريق السويس تسهيلا للتجارة ولكن كانت لديهم العقيدة بأن منسوب البحر الاحمر أعلى من منسوب البحر الأبيض فخافوا طغيان مياه البحر على البلاد واغراقها ، ولهذا فكروا في طرق أخرى لاتصال المغرب بالشرق .

### ١ - طريق النيل والصحراء :

وأول من فكر فيه ( ميريخ ) أحد ملوك الأسرة السادسة الفرعونية في القرن السابع والثلاثين قبل الميلاد ، ثم أعاد اصلاحه ( بطليموس ) في القرن الثالث قبل الميلاد وكان الاتصال بالابحار في النيل جنوبا الى مدينة قفط بجوار الأقصر ، ثم اجتياز الصحراء شرقا الى مدينة القصير ( على البحر الأحمر ) .

٢ - وقد أنشئ طريق مائي آخر بحفر ترعة من النيل بالقرب من القاهرة الى السويس وذلك في القرن الرابع عشر قبل الميلاد ( في عصر قدماء المصريين ) .

وفي عهد الفرس سنة ٥٢٠ قبل الميلاد أمر الملك دارا بتوسيع هذه الترعة ولا تزال بالقرب من الشالوفة آثار تاريخية تدل على ذلك .



وبقى على هذه الحال حتى من الله على أحد أصحاب السيارات السيد رجب العسال فرآه في منامه ، وقد نجا من الاخطار فأقام له الجامع الموجود حاليا ، وبنى بجانبه الاستراحة الجديدة وأصبحت محطته راحة للسيارات ذهابا وايابا والسائقون يتباركون به ويعدون حارسا لهم وللطريق

وبعد أن تترك مقام الشيخ المذكورى يأخذ الطريق فى الصعود تدريجيا بشكل غير محسوس الى أن يصل الى تل أدكن على يسار الطريق وأمامه من الجهة البحرية البرج رقم ١١ وعلى اليمين تجد آثار عجلات متجهة الى الجنوب الشرقى فى الصحراء حيث يبدأ طريق صحراوى مختصر يصل الى جهة السخنة على طريق السويس ولا ننصح لغير الحبيرين بالسير فيه .

وبعد جبل العوييد أو البرج رقم ١١ يأخذ الطريق الأصلى فى الانحدار نحو السويس وتشعر به جليا من ارتفاع سيارتك ومن هذه النقطة تشاهد منظرا من أبهى المناظر التى تجذبك نحو مدينة السويس .

والمنظر يسر حقيقة فبعد أن كنت لا تشاهد الا الرمال على مدى البصر تشاهد مياه قناة السويس تنساب فى يسر وسط الجبال والصحراء والبواخر تجتازها بهدوء كأنها تسير فوق الرمال . وإذا ما رفعت البصر قليلا خلف القناة لجهة ( الشرق ) وجدت سحبا قائمة تخالها دخان البواخر الراسية ، ولكن لو دقت البصر قليلا وأنت تقترب رويدا نحوها انقلب هذا السحاب جبلا عالية تلك هى جبال متلا الشهيرة بجزيرة سيناء وهى على بعد ٨٠ كم ، فإذا اتجهت ببصرك نحو اليمين ( جنوبا ) رأيت جبل عتاقة الشهير يحتضن مدينة السويس ليحميها من بطش غارات رياح الصحراء ، وهكذا تستمر فى الاقتراب تدريجيا منحدرًا نحو البحر مجتازا منطقة قلعة العجروود والمعسكرات يمينا وشمالا وتقترب من السكة الحديدية وتسير مجاورا لها وقبل الوصول الى السويس يتفرع طريق الى اليسار يصل الى فايد والاسماعيلية ، ثم بعده بقليل طريق آخر يصل الى طريق مواز للقناة للوصول الى الاسماعيلية والشط وعلى اليمين طريق عتاقة ومصانع البترول وهكذا حتى تدخل مدينة السويس .

### مدينة السويس :

أما مدينة السويس فهى فى الواقع أقرب مصيف ومشتى لسكان

طرق شبه جزيرة سيناء  
 طريق رقم (١)  
 طريق صحراوي وبه بعض أجزاء معبدة  
 القاهرة - دير سانت كاترين ( سيناء ) ٣٩٢ كيلو متر

ملاحظات	كيلو متر			المحل
	مجموع القاهرة	السويس	داخلي	
اتخذ طريق مصر - السويس الصحراوي	١٣٤	-	١٣٤	القاهرة السويس
اتخذ طريق الاسماعيلية لغاية الكوبرى تعبير القناة - جمارك تصاريح الحدود .	١٤٢	٨	٨	الكوبرى
مركز شرطة الحدود - تليفون .	٦٥٢	٨	١٠	الشط
واحة جميلة - ونخيل .	١٦٤	٣٨	١٢	عيون موسى
مرتفعات قريبة من الطريق .	١٧٠	٣٦	٦	جبل أم بردى
" " " "	١٨٢	٤٨	١٢	وادي لحاة
شركة آبار الزيوت - استراحة تسهيلات - تليفون .	١٩٢	٥٨	١٠	رأس سندر
	٢٠٧	٧٣	١٥	وادي وردان
	٢٢٧	٩٣	٢٠	وادي غرندل
	٢٣٦	١٠٢	٩	جبل الفول
شرطة الحدود - استراحة - شركة تعددين سيناء - تليفون .	٢٦٦	١٣٢	٣٠	أبو زنيمة
	٢٩٦	١٦٢	١٨	وادي سندر
مفرق طريق جنوبا للطور - وشرقا للدير .	٣١٤	١٨٠	٣٠	وادي فيران
القيادة بحذر .	٣٣٨	٢٠٢	٢٤	واحة فيران
واحة ومياه ونخيل وآثار دير قديم .	٣٩٢	٢٥٨	٥٤	دير كاترين

## ملاحظات :

- ١ - طريق وادي سندر « مفرق الطرق » عند علامة الكيلو ١٤٢ .
- ٢ - طريق وادي فيران على مسافة ١٤٥ كم .
- ٣ - تصريح السفر من سلاح الحدود أو بوساطة نادي السيارات .
- ٤ - الخرائط : نادي السيارات أو خريطة مصر الدولية ١ : مليون  
لوحة القاهرة .
- ٥ - الجزء الأول من الطريق معبد الى « أبو زنيمة » وباقي الطريق  
صحراوي الا أنه يجري تعبيده الى الطور وشم الشيخ .

## من القاهرة الى دير سانت كاترين ٣٩٢ كم

وصف عام - معلومات عامة - بلدة الشط  
- عيون موسى - وادي سدر - وادي غرندل -  
حمام فرعون - ابو زنيمة - وادي المغارة -  
الصخرات الهيروغليفية - سزابيت القادم -  
وادي فيران - وادي سدر - واحة فيران -  
دير طور سيناء .

١ - مقدمة : هذه المرة ننتقل بك الى الرحلة طريفة لمكان أثيرى تاريخى  
تأتى اليه وفود السائحين من اقاصى الأرض لرؤيته ومشاهدته ، وفى وقت  
لم يكن يصل اليه غير قوافل الابل والحياول .

٢ - فهناك فى القسم الجنوبي من جزيرة سيناء المقدسة سلاسل  
الجبال العظيمة الوعرة يعلو بعضها بعضا درجات ، كأنها بحر عجاج  
تجمدت مياهه الهائجة وحيث تؤلف أحجار الجرانيت المختلفة ألوانا جذابة  
لن تخطر لك على بال ! فمن أحمر قان الى أزرق صاف ، ومن رمادى الى  
أخضر فيروزى واحمر أرجوانى ووردى الى بنى محروق ، تتجمع هذه  
الألوان الجذابة فى جوانب هذه الجبال الشامخة التى تطل على خليج  
السويس والتى يشاهدها المسافر بألوانها النارية تتسلط على مياه البحر  
فتكسوه لونها ، وبذلك انتسب البحر اليها اسما وسمى بالبحر الأحمر .

٣ - وهناك فى سفح أحد جبالها العظيمة ( وهو جبل موسى ) المعد  
مركز الوسط لهذه الجبال قد أقيم دير عظيم من أقدم الأديرة فى العالم ،  
هذا هو دير طور سيناء الفريد والجدير بالزيارة .

٤ - وفى هذه المنطقة الغنية بمعادنها وأحجارها عدن قدماء المصريين  
من أيام الدولة الأولى الى الدولة العشرين ، وتركوا هناك أنصبا وصخرات  
هيروغليفية فى غاية الأهمية : ففى جبل الفيروز تراها منثورة فى جوانبه،



رابعا - أما البنزين والزيوت فيأخذ المسافر كفايته من السويس  
أو من شركة « أبو زنيمة » بصفة خاصة .

خامسا : لا ينسى المسافر أن هناك طريقين للوصول الى الدير بعد  
بلدة « أبو زنيمة » :

فالاول طريق وادي سدر ، والآخر طريق وادي فيران ، ولما كان  
طريق وادي سدر غير مأمون نظرا لأن السيول المنحدرة اليه تكتسح  
الطريق وتجلب معها كتلا من الجرانيت ، فمن اللازم لذلك الاستعلام من  
مصلحة اقسام الحدود بالقاهرة لمعرفة أى الطريقين أصلح للسير .

٨ - مراحل الطريق : الجزء الأكبر منها يسير قريبا من خليج  
السويس من الجهة الشرقية .

من القاهرة - للسويس ١٣٤ كم .

ومن السويس يسير شمالا ( بحرى ) الى المعديه ٨ كم لعبور القناة  
شرقا وهناك يتفرع الطريق الى عدة طرق :

(أ) جنوبا الى « أبو زنيمة » وسانت كاترين والى بلدة الطور وشرم  
الشيخ وبلاد العرب .

(ب) شرقا يسير الى نخل والكنكتلا والعقبة حيث يسير « الى الأردن »  
الى معان والبتراء .

(ج) بالشمال الشرقى الى الحسنه والقسيمة والقدس ( فلسطين )  
والغريش .

وهذه الطرق غير مصرح بالسير فيها الا بتصريح بالنسبة للاحوال  
الحربية .

٩ - من بلدة الشط الى عيون موسى ١٢ كيلومتر : قبل وصولك  
الى قرية الشط وبالقرب من مباني الكورنتينة البحرية تجد مفرقا  
للطرق ، فالطريق الأكبر منها يتجه غربا الى فلسطين والعقبة ، أما الامامى  
فهو طريق « أبو زنيمة » والطور ، فاستمر فيه حتى تدخل قرية الشط  
نفسها ، وتمر بمركز قسم هجانة الحدود ، فتجد الطريق ينحني قليلا الى  
اليسار. متجها الى واحة عيون موسى ، ويسير فى سهل رمل يسمى بسهل  
الراحة متجها جنوبا ، فتطل عليك جبال شاهقة من الجرانيت الملون

ويحاذيك من الجهة اليمنى خليج السويس بمياهه الزرقاء الساكنة وبعد نحو ٢٠ كيلومتر من بلدة الشط ، وبعد ان تمر بمبان قديمة للكورتينة تصل الى :

**واحة عيون موسى :** وهى واحة صغيرة جميلة جدا فى سهل رملى محيطها نحو ثلاثة ارباع الميل ، وهى على بعد نحو ثلاثة كيلومترات من شاطئ خليج السويس .

ويقول بعض المؤرخين انها النبع الذى طرح فيها موسى عصاه فانفجر منها ١٢ عينا ، كما يقول بعضهم أيضا : ان هذا هو المكان الذى اجتاز فيه سيدنا موسى عليه الصلاة والسلام البحر مع بنى اسرائيل ومات فيه فرعون غرقا ، وفى الواحة عدة ينابيع وحدائق من النخيل وأشجار الطرفاء والأثل وبعض أنواع الحضر والأزهار ، وبها بعض منازل بسيطة يسكنها جماعة من البدو والنوتية ولها ميناء صغير وبه آثار رصيف قديم .

وفى سنة ١٥٣٨ م ، فى زمن السلطان سليمان الثانى اجتمعت مراكب البنادقة بمراكب العثمانيين فى هذا الميناء واتحدت على حرب البرتغاليين ، وكانت التجارة قد اتبعت طريق الرجاء الصالح ، وأنشأ البندقيون قناة جروا بها مياه العيون الى حوض على ساحل البحر لتنتفع مراكبهم وما زالت آثار القناة والحوض ظاهرة قليلا هناك .

١٠ - من عيون موسى - الى « أبو زيمة » ١٠٢ من الكيلومترات ( ٢٦٦ كيلو متر من القاهرة ) .

من عيون موسى يسير الطريق لمسافة ٥٨ كيلو متر جيدا عدا ما يتخلله من بعض الوديان التى تقاطع الطريق حيث يجب عندها القيادة بحذر خوفا على ( الميايات ) ، وبعد مسير نحو ٦ كيلومترات من عيون موسى تشاهد على يمينك جبل أم جودى ، وبعده بنحو ٦ كيلو مترات يقطع الطريق وادى سدر ، ولهذا الوادى شهرة قديمة وحديثة ، فشهرته القديمة أنه عند منبعه وهو على بعد ٣٥ كيلو متر من الطريق تجد « عين سدر » المشهورة بقزارة مائها ، ويجوار هذه العين بنى السلطان صلاح الدين قلعة محصنة مخروطية الشكل تعرف بقلعة الباشا ، وهى تكشف سهولا وأودية شتى من كل الجهات ، وهناك حجر تاريخى منقوش عليه: « بسم الله الرحمن الرحيم وصلى الله على محمد ، تحلده الله ملك مولانا الملك ناصر صلاح الدنيا والدين ، سلطات الاسلام والمسلمين الملك يوسف بن العادل الناصرى فى جمادى الآخرة سنة ثلاث وثمانين وخمسمائة » .

وبجوار القلعة من الجهة الجنوبية جامعان لم يبق منهما الا آثار بسيطة ونقوش تدل على ما كانا عليه من جمال الصنعة والاتقان .

وأما الحادثة القريبة فهي أنه فى وادى سدر عين أخرى تسمى ( عين أبورجوم ) : ففي ١٢ من أغسطس عام ١٨٨٢ م قتل الأستاذ بالمر والفتننت تشارنتون والكابتن جل وكانوا مرسلين ببعثة فى صحراء سيناء ومعهم ٢٠ ألف جنيه ذهباً لتوزيعها على عرب سيناء مدة الثورة العراقية ليضمنوا جانبهم وعدم اعتدائهم على القناة والملاحة فيها ، فقتلهم العرب طمعا فى أموالهم واستولوا على ٣٠٠٠ جنيه ذهباً ثم حوكموا وحكم عليهم بالاعدام بعد انتهاء الثورة العراقية .

**وادى وردان و غرندل :** وبعد ١٥ كيلو متر أخرى من « وادى سدر » يقطع الطريق وادى وردان على بعد كيلو متر واحد منه لجهة الغرب عين الطيبة الغزيرة الماء ، وبعد ٧ كيلومترات من وادى وردان يقطع الطريق وادى عمارة وجبل الغول الى يسارك فاذا سرت ٢٠ كيلو متر أخرى يقطع الطريق وادى غرندل الشهير وبه قليل من النخيل ، وفى هذا الوادى كهفان للنسك منجوتان وبه بئر غرندل .

**حمام فرعون :** وبعد وادى غرندل يصبح الطريق جبليا نوعا وبعد ٧ كيلو مترات أخرى يقطع الطريق وادى وسيط وبه بعض من النخيل أيضا وبالقرب من نهايته فى خليج السويس نبع كبريتى ساخن ( يدعى حمام فرعون ) ، وبعد ثمانية كيلومترات تمر بوادى اتل ، وبعد هذا الوادى بأربعة كيلومترات يدخل الطريق فى وادى الطيبة ويسير فى مجراه مسافة قليلة محصورا بين تلال متوسطة حتى تنفرج عنه ويظهر فجأة خليج السويس بمياهه الصافية ، وبعد ذلك ينعطف الطريق لجهة اليسار نحو بلدة « ابو زيمة » .

### أبو زيمة - ١٣٢ كم من السويس - ٢٦٦ كم من القاهرة

أبو زيمة : ميناء وبلدة « لشركة تعدين سيناء » التى تستخرج المنجنيز من جبل أم بجمة أحد جبال سيناء وأكثرها شعابا . ويبلغ ارتفاعه عن سطح البحر ٧٣١ مترا وليست أم بجمة الا تلال وأودية ضيقة نشأت عن تقلص الأرض ، وأرضها طبقتان من الأحجار الرملية تفصلها طبقة من الحجر الجيري أو البلورى والمنجنيز والحديد عند نقطة اتصال الاحجار الرملية السفلى بالأحجار الجيرية .



وتبعد أم بجمة عن « أبو زنيمة » ١٧ كيلو متر بالسكة الحديدية التابعة للشركة ، وهي تتجه الى الجنوب الشرقي ثم الى الشرق حتى تصل الى أم بجمة .

ونسبة المنجنيز في معادن أم بجمة ٣٣٪ والحديد ٢٥٪ وهي نسبة من أحسن النسب وأصلحها للصناعة .

ويستعمل المنجنيز في صنع الفولاذ والصلب ، ويستعمل عنصرا ملونا للزجاج والصيني ومطهرا في البرمنجنات .

وقد عطلت أعمال التعدين في سنة ١٩١٥ على اثر هجوم الأتراك واعيد العمل في سنة ١٩١٨ ، وتشحن السفن من جسر حديدى تمر عليه المركبات مشحونة بالمعدن فتفرغه في السفن ، ويعمل في الشركة آلاف العمال وأكثرهم من صعيد مصر ( راجع ما حققته الثورة ) .

ووسائل الحياة متوافرة للعمال والأسعار كالسويس ، وللشركة مستشفى به ٥٠٠ سرير ، أما المياه فتحمل اليها من السويس على بواخر الشركة ، غير أن السيول تأتي في مواطن مختلفة في وادى الشلال فتنتقل الطلمبات مياهاها الى المناجم ويوزع هناك ، وبها مركز شرطة الحدود وتليفون متصل بالشط والسويس ، ومستشفى أميرى ، وبجوار « أبو زنيمة » آثار كثيرة لقدماء المصريين في جبل المغارة وهيكل أثرية كهيكل سرايبت الحادم وغير ذلك من الحفريات .

### من « أبو زنيمة » الى الدير ١٢٦ كم

( واذا أخذنا ميثاقكم ورفعنا فوقكم أطوار خذوا ما آتيناكم بقوة واذكروا ما فيه لعلكم تتقون ) .

( قرآن كريم )

**الآثار القريبة من « أبو زنيمة » :** الآثار المهمة والقريبة من الميناء المذكور والتي يرجع تاريخها الى ٥٥٠٠ سنة قبل الميلاد واهمها آثار وادى المغارة وهيكل سرايبت الحادم .

**وادى المغارة :** أما وادى المغارة فهو في جنب وادى اقنه الأيمن وقد عدن فيه قدماء المصريين الفيروز من الدولة المصرية الأولى الى الدولة العشرين وتركوا هناك أنصبا وصخرات هيروغليفية في غاية الأهمية ،

ويرجع الى ذلك ان ( المونتبو ) أو ( أسياذ الرمال ) وهم سكان بلاد الطور الأصليون منذ بدء التاريخ اكتشفوا طبقات معدنية فى شمالى بلادهم فاستخرجوا منها الفيروز والحديد والمنجنيز . وكانوا يبيعونها للمصريين وكان الفيروز من الجواهر المستحبة عند المصريين ، فحرك ذلك أطماع ملوكهم ، فأرسلوا الحملات الى بلاد سيناء وفتحوها عنوة واستثمروا معانها ولا سيما الفيروز ، وقد عدنوا أولا فى وادى المغارة منذ عهد الدولة الأولى ، ثم بعد ذلك بأجيال عدنوا فى سراييت الخادم .

وقد دون المصريون أخبار غزواتهم وحملات التعدين على صخرات وأنصاب فى جوار المعادن ، وكان أكثر العمال من أسرى الحرب والمجرمين ، وأهم تلك الآثار للملك الدولة الاولى الى الدولة السادسة ، ثم الثانية عشرة ، ثم من الثامنة عشرة الى العشرين ، ومن الغريب أن تلك الآثار ثبتت على الدهر آلافا من السنين .

وقد ألفت العرب حديثا كثيرا منها ، أما أهم الآثار بوادى المغارة فهى الصخرات الهيروغليفية ، ومساكن المعدنين ، وسد الوادى وغيرها .

**الصخرات الهيروغليفية :** صخرة سمرحت من سنة ٥٢٩١ - ٥٢٧٣ قبل الميلاد وهو سابع ملوك الدولة الأولى ، وقد رسم عليها هذا الملك بثلاثة أشكال ، الأول فى هيئة ملك مصر العليا وعلى رأسه تاج مصر السفلى ، والثانية فى هيئة ملك مصر السفلى ، والثالثة فى هيئة ملك مصر العليا غير متوج ، وقد قبض بيسراه على ناصية بدوى وبيميناه « نبوت » رفعه ليضرب به البدوى ، اشارة الى اخضاع سيناء اقتدارا ، وفى طرف الصخرة قائد جيشه، وهذه الصخرة أقدم أثر للفراعنة فى سيناء ، وقيل: لأنها أقدم اثر من نوعه فى العالم كله ، وقد تركت باقية للآن لأنها فى مكان حصين يعلو ٤٠٠ قدم عن سطح الوادى وبعيد عن طريق المارة .

وصخرتا « ساتحت » سنة ٤٩٤٥ ق م مؤسس الدولة الثالثة ، وصخرة ترر سنة ٤٨٨٩ ق م من ملوك الدولة الثالثة ، وصخرتا سنفرو من ملوك الدولة الثالثة ٤٨٥٧ ق م . وصخرة ساجون من ملوك الدولة الخامسة ٤٤١٣ ق م . وصخرة رنوسر وصخرة منكوهو من ملوك الدولة الخامسة ، وصخرة امنحتب من الدولة الثانية عشرة ، ثم صخرات للملك : خوفو ، وأسا ، وسيتى الأول وغيرهم وقد نقل أكثرها الى المتحف المصرى وبعضها للمتحف البريطانى .

**الفيروز :** أما مغازر الفيروز التى تركها الفراعنة فى وادى المغارة

فكلها في الجبل تعلو ١٧٠ قدما عن سطح الوادى ، وأهمها مغارة ساتحت وطولها ٢٠ قدما وعلوها ٥ أقدام ، أما مساكن المعدنين القدماء فترى الآن على آكمة منفردة تجاه المغاور على شكل أنقاض منازل تسع ٢٠٠ رجل ، ومنها المستدير والمربع وهى بالحجر الغشيم بلا طين ولها أبواب ضيقة جدا .

**هيكل سراييت الحادم** : دلت مباحث العلامة بتري على أن هذا الهيكل من الأهمية التاريخية بكان عظيم ليس فقط للكتابات الهيروغليفية التى عليه ، بل لأنه زاد على تاريخ العلم صفحتين :

الأولى : أن المصريين مارسوا فى هذا الهيكل الطقوس السامية لا المصرية .

والأخرى : ان العمال الساميين الذين ساعدوا المصريين فى التعدين فى سراييت الحادم كانت لهم كتابة خاصة لا تزال مجهولة عند علماء الآثار الى اليوم .

**وبه كهف الاله هاتور** : ويرجع الى الملك سنفرو ٤٧٥٠ ق م وكهف الاله سويدو « اله الشرق » أشهر آهتهم وهو من آثار الملكة هتشبوت سنة ١٥٠٣ ق م وكان الملوك بينون الهيكل حتى يبلغ طوله ٢٣٠ قدما وعرضه من ١٥ الى ٤٥ قدما ، وله سور من الحجارة طوله ٨٠ مترا وعرضه ٣٥ مترا وسمك الحائط ٢٦ سنتيمتر ، وكان كلما بنى ملك غرفة أقام أمامها نصبين يدلان على مدخل هيكله ( أو غرفته ) .

**وقد سعى هذا الجبل سراييت الحادم** : نسبة الى هذه الانصاب لأن (السربوت) فى عرف أهل سيناء الصخرة الكبيرة القائمة بنفسها وجمعها سراييت ، والحادم عندهم الجارية السوداء ، ولعلمهم نسبوا هذه السراييت الى الحادم لأن الصور التى فى الهيكل تشبه الحدم السود ، أما غرف الهيكل فكان المعدنون ينمون فيها رجاء أن ربة الهيكل وسيدة الفيروز تهديهم فى الحلم الى الاماكن التى يكثر فيها الفيروز !

**من « أبو زنيمة » الى وادى فيران ، عن طريق وادى سدر ٥٨ كيلو متر أو ٢٩٦ من القاهرة**

« من أبو زنيمة » يسير الطريق موازيا لخط السكة الحديدية التابع لشركة « أبو زنيمة » لمسافة ٨ كيلو مترات تقريبا ، ثم يميل لجهة اليمين متجها نحو البحر وبعد نحو ١٥ كيلو متر يتفرع الأثر عند واد صغير ،

وعند هذا التفرع علامة مكتوب عليها الكيلو ١٤٢ واذا كان وادى سدر صالحا للسير كما شرحنا سابقا فخذ شمالك ، وبعد ٢٥٥٥ كيلو متر تصل الى التلال القريبة من وادى سدر ، فاسلك الوادى متجها الى جهة اليسار لتسير فى الأرض السهلة الصلبة منه ، وبعد ٣٦٥٥ كيلو متر تلاحظ أن الوادى يتفرع الى ثلاثة منحنيات ، وبالقرب من هذا المكان وعلى يمينك جبل « أبو عليّة » البالغ ارتفاعه نحو ٢٥٠٠ قدم ، وترى مجرى الوادى يميل الى اليمين ، ويدور حول هذا الجبل ، وبعد الجبل بنحو خمسة كيلومترات تقريبا ينحني الطريق الى اليسار ، ثم يتصل رأسا بواد آخر كبير جدا الى يمينك وهذا هو : وادى المكتب .

**وادى المكتب :** الشهير بالكتابات التاريخية التى على جوانب جباله ، وهناك صخور رملية عليها كتابات بالنبطية واليونانية والعربية وقد سمي الوادى بالمكتب لكثرة الكتابات ، وترى بين الكتابات رسوما متقنة تمثل رجلا مسلحين وعزلا وجمالا محملة وخيولا بفرسان وبلا فرسان ووعولا وغزلانا ومراكب وصلبانا وأنجما وغيرها ، وعند ملتقى الواديين سدر والمكتب آثار محطة قديمة للقوافل الآتية من السويس الى وادى فيران .

وبعد نحو أربعة كيلو مترات يتجه الطريق هبوطا الى وادى فيران ، وهنا يختفى الطريق الآتى من وادى فيران فى طريق وادى سدر .

ومن « أبو زنيمة » الى ملتقى وادى فيران مع وادى سدر عن طريق وادى فيران ٦٤ كم ، واذا كان طريق وادى سدر غير صالح للسير فعلى المسافر عند خروجه من « أبو زنيمة » أن يستمر فى السير على طريق ( أبو زنيمة - الطور ) الى أن يصل الى العلامة « ١٧٣ كيلو » وعندها ينعطف لجهة اليسار ويدخل فى مجرى وادى فيران ، وهو طريق وعر ، والسير تقريبا فى بطن الوادى نفسه الى أن يصل ملتقى وادى سدر السابق ذكره ، وهذا الطريق أطول من الأول بنحو ستة عشر كيلو متر تقريبا .

**وادى فيران :** أما وادى فيران أو فاران فهو أشهر أودية سيناء كلها وأغزرها ماء ونخيلا حتى لقد سمي « واحة الجزيرة » وقد قال أكثر المؤرخين أنه « رفيديم » التوراة .

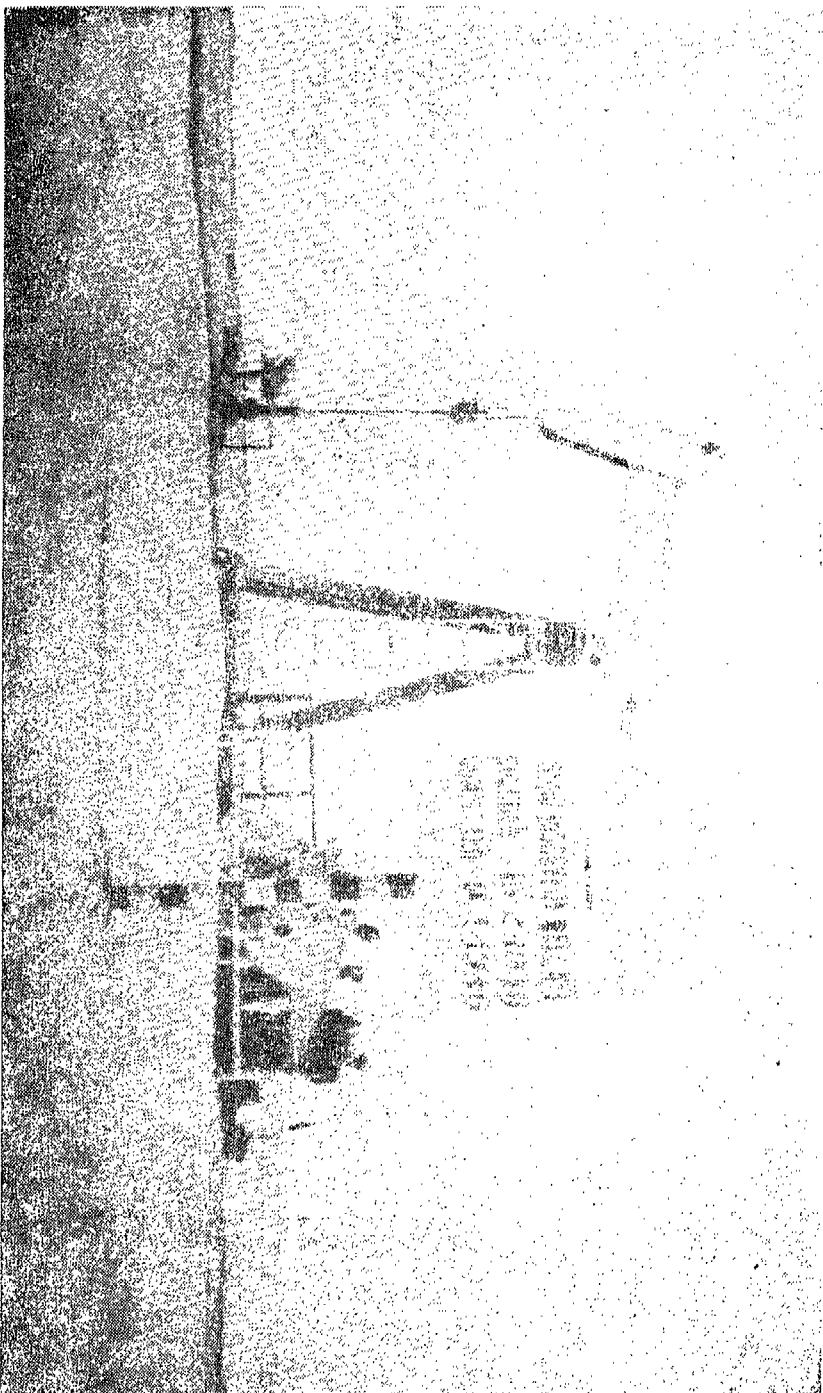

رأس سدر اول بحر اكتشفتم لشركة آبار الزيت



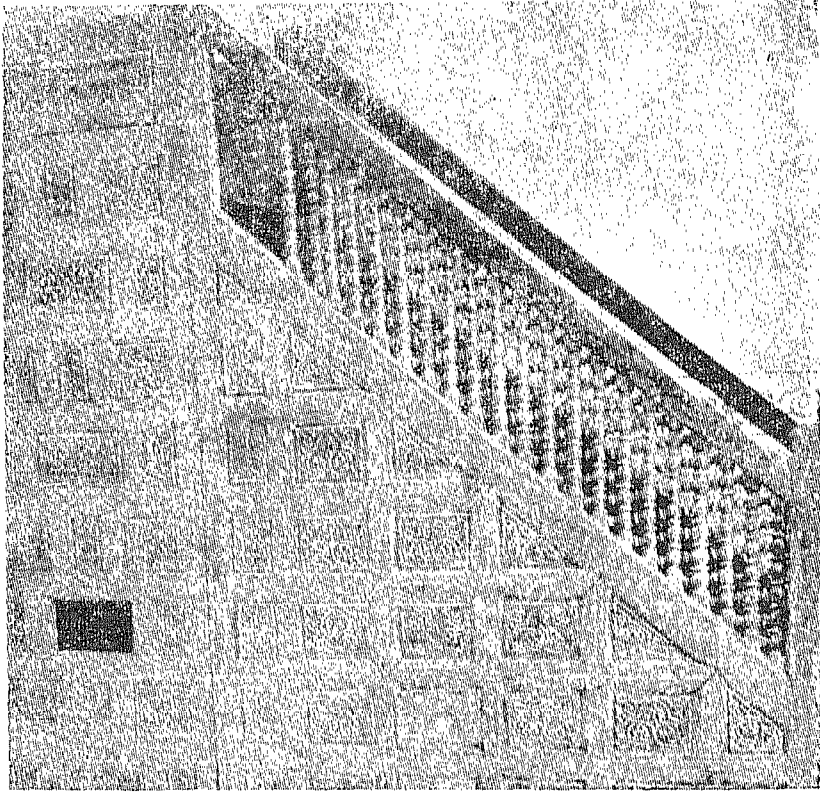

منبر المسجد داخل دير القديسة كاترينيه ( سيناء )





داخل الكنيسة الكبرى بدير القديسة كاترينه سيناء

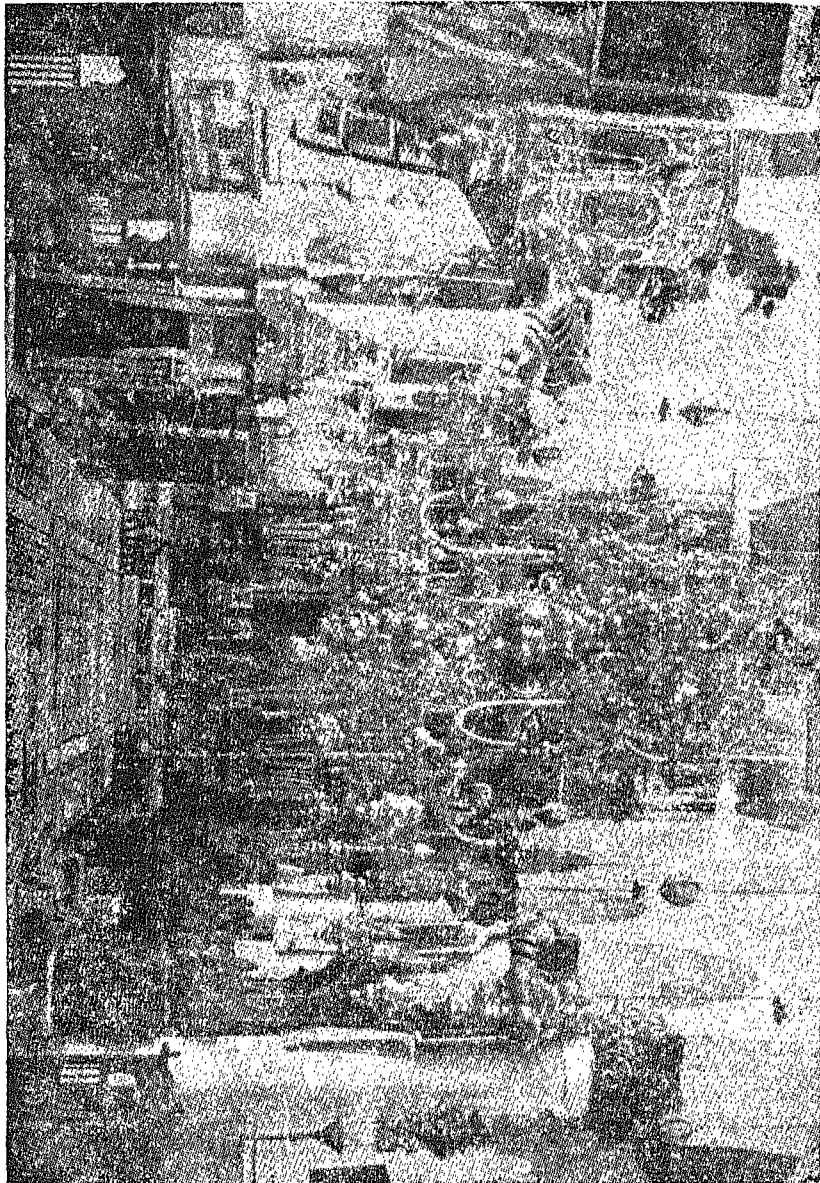



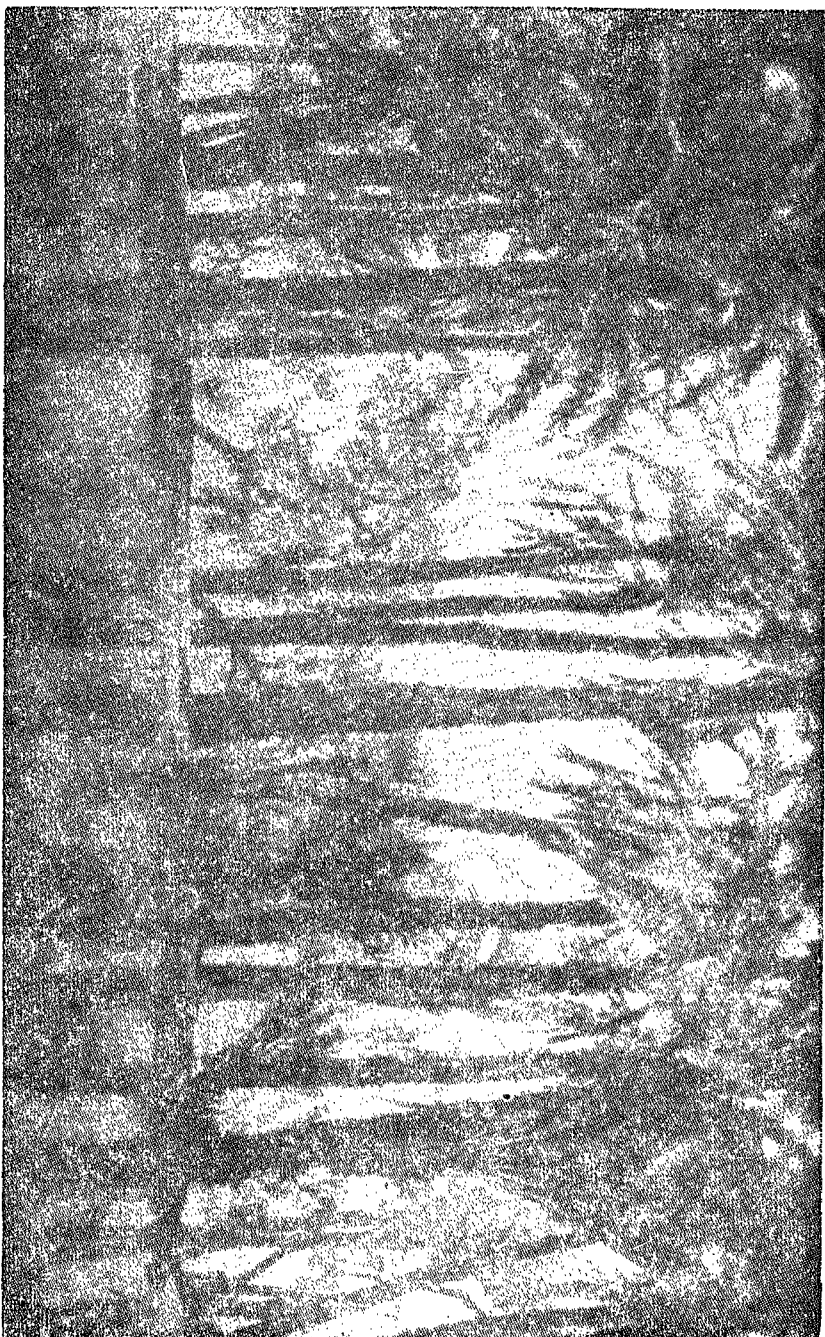

واحة عمون موسى ٢٢ كم من السويس في الطريق الى ابو زينة ودير القديسة كاترينه

## من واحة فيران الى الدير ٥٤ كيلومتر : (٣٩٢ كيلومتر من القاهرة)

من واحة فيران يتفرع واديان : الأيمن وهو الأكبر والأعظم اتساعا ويدعى وادي الصلاف وبه آثار سيارات ، والأيسر وهو وادي الشيخ ، وهو أقل اتساعا فاتخذ الوادي الأكبر ( وادي الشيخ ) وهو نفسه القسم الأعلى من وادي فيران وسمى وادي الشيخ نسبة الى ( الشيخ صالح ) المشهور باسم النبي صالح المدفون على جانب الوادي الأيمن على نحو ستة أميال من الدير ، فعند خروجك من واحة فيران سر في وادي الشيخ وهو مسطح التربة وميسر للسير ويكون اتجاهك في بادئ الأمر نحو الشمال الشرقي لمسافة ٢٠ كيلومتر ، ثم يتغير الى الجنوب الشرقي لمسافة ٩٥ كيلومتر حتى تصل الى ( البويب ) بالقرب من جبل واطية ، والبويب المذكور - ويسميه العرب ( بويب فيران ) - مضيق بين جبلين قائمين على جانبي الوادي كصراعي باب مفتوح ولا يزيد اتساعه على ٢٠ قدما ويعلو نحو ٢٤٥٠ قدما عن سطح البحر ، أما جبل واطية فارتفاعه ٥٤٠٠ قدم .

وبعد أن تجتاز البويب تمر بقبة ( النبي صالح ) السابق ذكره ، ويقول العرب : انه من الصحابة ، ثم يتجه الطريق نحو الشمال (البحري) وبعد نحو ثلاثة كيلومترات تقريبا تسلك واديا آخر ، وبعد كيلومتر تظهر لك أشجار الدير الكثيفة ثم لا تلبث أن تصل الى الدير وهو قائم على سفح جبل موسى البالغ ارتفاعه ٧٣٦٣ قدما ، وقد بنيت على رأسه كنيسة صغيرة لرهبان طور سيناء وجامع أصغر منها ، ومن هذا الجبل يمكن رؤية معظم بلاد الطور وجانب من خليج العقبة ، وفي شمال جبل موسى جبل المناجاة ، وارتفاعه نحو ٦٠٠٠ قدم .

وفي الشمال الغربي من جبل موسى ( جبل الصفصافة ) ويعلو نحو ٦٧٦٠ قدما ، ويطل على سهل فسيح غربا يسمى ( سهل الراحة ) ، وفي طرف هذا السهل على بعد ميل ونصف الميل من الدير تل صغير عليه ( مقام النبي هارون ) والذي اتفق عليه أغلب المحققين أن جبل الصفصافة هو الذي وقف عليه سيدنا موسى عند القائه الوصايا العشر على الاسرائيليين ، وان سهل الراحة هو السهل الذي وقف فيه الاسرائيليون عند تلقيهم الوصايا العشر ، وان التل الذي عليه مقام النبي هارون هو التل الذي عليه عبد الاسرائيليون العجل الذهبي في غياب سيدنا موسى في رأس الجبل .

هذا ويزور بدو الجزيرة جبل موسى ومقام النبي هارون ، ثم

يأخذون الذبائح ، ويصعدون جبل موسى وينحرونها ، ومجموعة هذه الجبال تكون جبل طور سيناء أو جبل الطور .

وقد ورد في القرآن الكريم : « وناديناه من جانب الطور الأيمن وقربناه نجيا » . وفي سورة طه : « يا بني إسرائيل قد أنجيناكم من عدوكم وواعدناكم جانب الطور الأيمن ونزلنا عليكم المن والسلوى ، كلوا من طيبات ما رزقناكم ولا تطفؤا فيه فيحل عليكم غضبي ومن يجلل عليه غضبي فقد هوى » .

وقال الله تعالى أيضا :

« ولما كنت بجانب الطور إذ نادينا ولكن رحمة من ربك لتنادر قوما ما أتاهم من نذير من قبلك لعلهم يتذكرون » .  
صدق الله العظيم .

## دير طور سيناء ( سانت كاترين )

سور الدير - أبواب الدير - الكنيسة  
الكبرى - كنيسة العليقة - جامع الدير -  
المكتبة - الآبار - الضواحي - طريق عباس  
الأول - قمة جبل طور سيناء - المخطوطات  
الأثرية .

دير طور سيناء : هو أشهر ما فى الجزيرة الآن من بناء أو أثر وهو  
للروم الأرثوذكس ، وقد بناه الإمبراطور جوستينيانوس حوالى سنة ٥٤٥  
ميلادية وجعله معقلا لرهبان سيناء ، وهو قائم فى سفح جبل موسى الذى  
يعد قمة من قمم جبل طور سيناء كما مر ، ويعلو نحو ٥٠١٢ قدما عن  
سطح البحر .

وقد بنى على اسم القديسة كاترين لذلك يسمى أيضا « دير القديسة  
كاترين » وله راية بيضاء ترفع على الكنيسة الكبرى فى المواسم والأعياد  
مكتوب عليها باللون الأحمر ( K.A ) وهما مختصر اسم القديسة كاترين  
باللاتينية .

وللدير سور عظيم وداخله مزدحم بالأبنية المختلفة ، منها ما هو  
ذو طبقة واحدة أو طبقتين أو أكثر على غير نظام ، وتتخلل هذه الأبنية  
ممرات ودهاليز معوجة ضيقة ، فىرى الجائل نفسه تارة فى صعود وتارة  
فى هبوط ، وساعة فى ظلام وأخرى فى نور ، والمشاهد من اختلاف حال  
بنيانها أنها بنيت فى عصور وأحوال مختلفة .

ولسهولة وصف الدير نرى أن نورد أهم الأبنية القائمة فيه ثم  
نتكلم عنها ببعض التفصيل .

أما هذه الأبنية فهى : من الخارج سور الدير ومن الداخل ١ - الكنيسة  
الكبرى التى بنيت عند بناء السور - ٢ - كنيسة العليقة - ٣ - عدة  
كنائس صغيرة - ٤ - جامع بمئارة - ٥ - مكتبة نفيسة - ٦ - منازل  
للرهبان وزوار الدير ومخازن للحبوب الخ . ومطبخ وأفران ومعصرة

للزيتون وآبار مختلفة وحديقة متسعة فيها أنواع مختلفة من الأشجار  
بما فيها أشجار الفاكهة .

**سور الدير :** أما سور الدير فمساحته نحو ٨٥ مترا في ٧٥ ومتوسط علوه ١١ مترا وسمك حائطه نحو مترين وربع المتر . وقد أخذت حجارتها الجرانيتية من جبل الدير الجنوبي حيث لا تزال مقالعها ظاهرة حتى الآن ، وفي أعلى السور مزاعل ركبت عليها مدافع صغيرة من أقدم طراز ، وهي قائمة على عجلات صغيرة والمشهور انها من عهد السلطان سليم الأول العثماني ، وقد هدمت الزلازل الجزء الجنوبي من السور فانكشف ، وحدث أن أطلق بعض البدو رصاصا على راهب وهو يصني فقتلوه ، وكان الجنرال كليبر نائب نابليون في مصر فشكا اليه الراهبان ما حدث فأرسل من رمم السور وأصلحه .

**أبواب الدير :** وقد كان للدير باب كبير بقنطرة سعتها ٧ أقدام وهو الباب الأصلي ، ولكن المخاوف التي مرت على الدير في الأجيال الوسطى اضطرت الراهبان الى سده بالحجارة وفتحوا بابا صغيرا طوله متر ونصف المتر وعرضه متر وصفحوه بالحديد والمسامير ، ويؤدي هذا الباب الى دهليز ضيق طوله متران وفي نهايته باب آخر بحجم الباب الخارجي يؤدي الى آخر الدير ، ولكن ازدياد المخاوف جعلتهم في سنة ١٨٨٠ بينون آخر أمام الباب الأصلي وجعلوا به بابا أيضا فيكون للدير ثلاثة أبواب بعضها داخل بعض زيادة في الحرص .

وفوق باب الدير حجران تاريخيان قد نقش عليهما اسم باني الدير وتاريخه بالعربية واليونانية . وللدير باب معلق في أعلى الحائط به كوة وبكرة من خشب وحبل متين يسمى « بالدوار » ترفع به الأشياء من خارج الدير ويستغنى به عن الباب العمومي في وقت الخطر .

**١ - الكنيسة الكبرى :** وتعرف بكنيسة الاستحالة في الزاوية الشمالية الشرقية من السور ، وهي مبنية بالجرانيت كبناء السور طولها ٣٨ مترا وعرضها ٢٠ مترا ومتوسط علو جدرانها ٥ أمتار ما عدا القبة . وفي داخلها صقان من العمد الجرانيتية في كل منهما سبعة عمد ضخمة كل عمود منها حجر واحد وبجوارهما مقاعد للزوار ، وفي آخر صف المقاعد التي على يمين الداخل منبر لمطران الدير مرسوم عليه الدير وضواحيه بريشة الأب كرنارس الكريتي من مصوري القرن الثامن عشر المشهورين .

على أن أجمل ما في الكنيسة هيكلها وفوقه نصف قبة رسم عليها صورة السيد المسيح وصور الرسل والأنبياء ومؤسسى الكنيسة ، وكلها مصورة بالفسيفساء ببراعة عظيمة واتقان بديع حتى تخال الرسوم قد صورت بالفوتوغرافية لا بحجارة الفسيفساء .

وقبة الكنيسة بنيت في سنة ١٨٧٠ ميلادية وعلقت بها عارضة من الخشب بدل الناقوس قبل استعمال الحديد ثم عارضة من الحديد كناقوس أيضا قبل استعمال الأجراس النحاسية ثم ١٥ جرسا نحاسية بعد استعمال الأجراس .

٢ - كنيسة العليقة : وهى ملاصقة للكنيسة الكبرى وراء الهيكل وهى غرفة صغيرة جدرانها مغطاة بالصيني ، ويقال انها مقامة فى مكان العليقة المقدسة التى ظهر الرب لموسى عندها ، ويرى الزائر الآن عليقة جذورها داخل الكنيسة وأغصانها خارجة من طاقة فى جدارها الشرقى .

هذا وفى قمة جبل المناجاة شرقى الدير نافذة طبيعية : ففى صباح ٢٣ من مارس من كل سنة تدخل الشمس من هذه النافذة وفى طاقة الكنيسة فى آن واحد وتير الكنيسة والعليقة ، ولا يدخل أحد هذه الكنيسة الا اذا خلع نعليه خارج بابها أسوة بسيدنا موسى عندما خلع نعليه .

٣ - جامع الدير : وهو جامع صغير بمنارة غرب الكنيسة الكبرى ، وتعلو أرضه عشرة أمتار عن أرض الكنيسة ، وبناؤه باللبن والحجر الجرانيتى الغشيم ، وفى الجامع أثران نفيسان : كرسى ومنبر من الخشب الصلب ، وقد نقش عليهما بالخط الكوفى اسم بانى الجامع وهو « الامام الأمر بأحكام الله أبو على منصور » وهو السابع من خلفاء الدولة الفاطمية فى سنة ٥٢٤ هجرية . وأما « الافضل أبو القاسم شاهنشاه » فهو صاحب المنبر ، ويتولى بعض الأعراب من قبيلة أولاد سعد خدمة الجامع .

ومن المحفوظات التاريخية الخطية التى بالدير أن هذا الجامع بنى فى عهد الملك الحاكم بأمر الله الذى أمر بهدم جميع الأديرة فى مصر وفلسطين حتى انه هدم فى فلسطين وحدها ٤٠٠ دير ، وانه سمع بخبر دير سيناء فأرسل جنوده لهدمه ، فلما علم الرهبان بخبر قدوم الجنود فكروا فى حيلة تنجيهم ، فبنوا جامعا بالطوب الأخضر الغشيم على عجل ، ولما وصل الجند قدم لهم الرهبان بعض كنوز الدير ، ودعوهم الى الجامع حيث تقام الصلوات فعادوا لمصر ، وأخبروا الحاكم بأمر الله فاكتفى بذلك ، وصنع الكرسى وأرسله لهم .



٤ - مكتبة الدير : هي فى بناء جنوب الكنيسة ، والكتب مرصوصة على أرفف من خشب ، وتبلغ حوالى ٣٠٠٠ كتاب . وهى مجموعة نفيسة من الكتب الدينية والأدبية والتاريخية ، وهى خطية ومطبوعة بلغات كثيرة منها : العربية والحبشية والقبطية واللاتينية واليونانية الخ .

وأهم هذه الكتب الانجيل السريانى وهو أقدم نسخة معروفة للانجيل باللغة السريانية مكتوبة على رق غزال ، والتوراة اليونانية التى قيل : انها من القرن الرابع للمسيح ، وقد حملها أحد المطارنة الى قيصر روسيا وهى الآن فى المتحف البريطانى ، وقد قامت ضجة بشأنها من مدة قريبة جدا ، وغير ذلك من الكتب التاريخية كانجيل مكتوب بماء الذهب ومزامير داود مكتوبة بحروف ميكروسكوبية والعهد النبوية .

٥ - أما آبار الدير فهى : بئر موسى وهى بئر قديمة مطوية بالحجر ويقال : انها البئر التى سقى منها موسى الغنم لبنات الأعراب عند هربه من مصر ، ثم بئر العليقة ، وبئر اسطفانوس وهى البئر التى احتفرها المهندس الذى بنى الدير .

وحديقة الدير متسعة ومسورة فى أرض منحدره ولسورها من جهة الغرب باب مغلق يدلى منه خدم الحديقة الطعام الى أهلهم فى الخارج ، وهى مملوءة بأشجار الخشب والفاكهة ، وفى وسط الحديقة مدفن الرهبان ومعرض الجماجم لمن توفى من المطارنة والرهبان .

٦ - أما ضواحي الدير : التى تستحق الزيارة لما فيها وفى الطرق المؤدية اليها من قديم الآثار فهى : « قمم جبال موسى ، والصفصافة والمناجاة ، وكاترين » .

٧ - أما قمة « جبل موسى » : فلها من الدير طريقان ( طريق سيدنا موسى ، وطريق عباس باشا ) : أما طريق سيدنا موسى فهى طريق مختصرة الا أنها منحدره شاقه مهدها الرهبان منذ عهد بعيد جدا ، وجعلوا لها سلما من الحجر فيه نحو ٣٠٠٠ درجة ويتسلقها فى ساعتين ونصف الساعة الشاب النشيط المتعود تسلق الجبال . وهى تمر على كنيسة الأقلوم ، ثم القنطرة الأولى ، ثم القنطرة الثانية ، ثم كنيسة النبى موسى ، ومن هنا تتفرع طريقان :

اليسرى تتجه الى قمة جبل الصفصافة ، وهذه القمة فى رأى أكثر المحققين هى التى وقف عليها سيدنا موسى وألقى وصاياه العشر على شعبه الواقف تجاهه فى سهل الراحة .

والطريق اليمنى تصعد فى درج يكاد يكون عموديا فى شاهق عظيم تقطع فى نحو ساعة ، فتصل الى قمة جبل موسى حيث تجد هناك كنيسة وجامعا صغيرا ، ومن هناك ينكشف لك منظر من أجمل المناظر الطبيعية كما قدمنا ، وقبل وصولك الى قمة الجبل بنحو خمس دقائق تجد على الطريق أثرا فى صخرة كأثر خف جمل ويقول البدو : انه لجمل النبي محمد صلى الله عليه وسلم عندما زار الجبل عند مروره فى ليلة الاسراء الى المسجد الأقصى والله أعلم .

٨ - وأما طريق عباس باشا : فانها تسير من الدير شرقا الى جبل المناجاة ، ثم تتجه جنوبا الى شاهق جبل موسى ، ويمكن الزائر أن يركب جملا أو جوادا من الدير الى هذا المحل مدة أربعين دقيقة ، ثم يترجل ويصعد السلم الى قمة الجبل ، وقد مهدها الخديو عباس «باشا» الأول فسميت باسمه ، وأهم ما فى هذه الطريق جبل المناجاة وعلى قمته كنيسة صغيرة .

٩ - أما قمة جبل كاترين : فلها طريق من الدير تمر بوادى الدير ومقام النبي هارون تقطع فى ثلاث ساعات للراكب وأربع للسائر بقدميه ، وتر بجملته آثار كمقام النبي هارون ونقرة البقرة التى قيل : ان بنى اسرائيل صنعوا فيها العجل الذى عبدوه فى غياب النبي موسى ، ثم ببستان عظيم من بساتين الدير وجملته بساتين أخرى ، ثم صخرة سيدنا موسى التى يقال : انه ضربها فأخرج منها الماء لبنى اسرائيل . وطالما غزا أهل البادية رهبان الدير ونهبوهم ، ونكلوا بهم ، فاضطر هؤلاء الى طلب معونة الملوك والحكام لتأمينهم .

#### ١٠ - وأهم المخطوطات الأثرية فى الدير :

١ - ( العهدة النبوية ) يقال : ان النبي ( محمدا ) صلى الله عليه وسلم كتبها اليهم فى السنة الثانية من الهجرة أمانا لهم وللنصارى كافة على أرواحهم وأن السلطان ( سليم ) العثمانى عند فتحه مصر سنة ١٥١٧م أخذها منهم وحملها الى الآستانة وترك لهم صمورة ، وفى ذيل العهدة شهادة معظم الصحابة كعلى بن أبى طالب « وأبو بكر » وعمر وعثمان و ٢١ اسما ، ولكن كثيرا من المؤرخين ينفون صدور هذا التامين ، لأن كثيرين من الواردة أسماؤهم بذيل الكتاب لم يكونوا قد أسلموا فى السنة الثانية من الهجرة ، ولكن بعض المؤيدين يرون أنها حقيقة لأن النبي أوصى كثيرا بالرهبان والقسس ، وقد ذكروا فى سورة المائدة ، كما أن الخلفاء أرسلوا

عهودا كثيرة للتصاري للتأمين مثل عهد النبي لأهل أيلة (العقبة) وعهده لأهل أزرع ، وعهد خالد بن الوليد لأهل القدس ، وعهد أبي عبيدة لأهل بعلبك ، وعهد عبد الله بن سعد لأهل النوبة .

٢ - منشور عهد من الامام العاضد لدين الله محمد عبد الله لرهبان سيناء ٥٦٤هـ و ١١٦٩م .

٣ - فرمان السلطان مصطفى الأول بن محمد لرهبان سيناء ١٦١٨م .

٤ - منشور نابليون بونابرت للمطران في ٢٠/١٢/١٧٩٩م .

٥ - فرمان السلطان عبد الحميد لمطران سيناء ١٩٠٤م .

هذه خلاصة عن تاريخ الدير - ولو أنها مختصرة - تفيد السائح كثيرا .

القاهرة - السويس - الطور - شرم الشيخ - ٤٧٢ كيلومتر

صحراوى ويجرى تعبيده

جزء من الطريق الدولى العربى من القاهرة  
الى الحجاز والبلاد العربية

ملاحظات	مسافات بالكيلومتر			المحل
	من القاهرة	من السويس	داخلي	
اتخذ طريق القاهرة - السويس الصحراوى	-	-	-	القاهرة
	١٣٤	-	١٣٤	السويس
الجمارك - الحدود - المعديا الى سيناء	١٤٢	٨	٨	الكوبرى
مركز شركة الحدود - تليفون	١٥٢	١٨	١٠	الشط
واحة ونخيل ومياه .	١٦٤	٣٠	١٢	عيون موسى
شركة آبار الزيوت - استراحة ومياه	١٩٢	٥٨	٢٨	رأس سدر
شركة تعدين سيناء - مركز شرطة - استراحة	٢٧٦	١٣٢	٨٤	أبو زنيمة
مركز شرطة - محجر صحى - ميناء	٣٨٧	٢٤٣	١٦١	الطور
مركز عسكري على خليج العقبة	٤٧٢	٣٣٨	٨٥	شرم الشيخ

ملاحظات :

- تصريح السفر من سلاح الحدود
- الخرائط : خريطة العالم الدولية ١ : مليون ( لوحة القاهرة )
- دير سانت كاترين ١٢٦ كم من مفرق « أبو زنيمة »
- من المنتظر أن يعبر هذا الطريق معدية الى الشيخ حميد (بالحجاز)
- ومنه ٢٠٠ كم شرقا الى بلدة بتوك حيث يتصل بالطريق المعبد القادم
- شمالا من دمشق وعمان أو جنوبا الى المدينة المنورة وجدة ومكة الخ

## من القاهرة إلى الطور ( ٣٧٨ كم ) وشرم الشيخ ٤٧٢ كم •

وصف الطريق - جبل الناقوس - حمام  
موسى - أم شومر - مدينة الطور -  
السكان - القلعة - كتاب الأم - الحجر -  
• طزيق عباس الأول - واقعة الطور •

### وصف الطريق :

تم وصف المسافة من القاهرة إلى السويس في فصل سابق من الكتاب ، وكذلك من السويس إلى بلدة الشط ، ثم من بلدة الشط إلى ميناء « أبو زنيمة » مفرق وادي فيران ، وهو الطريق نفسه إلى دير سانت كاترين •

أما المسافة من ميناء « أبو زنيمة » إلى بلدة الطور فهي ١١١ كيلومتر يقطعها المسافر في حوالي ثلاث ساعات •

وهناك عند علامة الكيلومتر ١٧٣ على الطريق من ( الشط إلى الطور ) يفترق الطريق إلى اتجاهين : فالأيسر منهما المتجه إلى جهة الشرق يصل إلى دير طور سيناء عن طريق وادي فيران ، وقد سبق وصفه ، والطريق الآخر وهو الرئيسي ويتجه جنوباً هو الموصل إلى بلدة الطور ، ويسير هذا الطريق في سهل ( القاع ) الشهير ويبدأ هذا السهل تقريباً من مجرى فيران شمالاً إلى رأس محمد جنوباً ، وعرض هذا عند مدينة الطور نحو ٢٢ كيلو متر ، ويفصل هذا السهل أو الطريق عن شاطئ البحر من الغرب سلسلة من الجبال قليلة الارتفاع ، وتحده من الشرق جبال سيناء العظيمة ، ويسير الطريق نحو ثمانية كيلومترات تقريباً من المفرق في أرض وعرة ، وتقطع الطريق بعض الأودية ومجاري سيول المياه ، فتجب القيادة عندها بحذر ، وبعد « ثمانية كيلومترات » الأولى يبدأ الطريق في التحسن تدريجياً ، وبالقرب من الكيلو ٤٤ من المفرق أو العلامة (٢١٩) تمر على يمينك بجبل الناقوس •

### جبل الناقوس :

وهو جبل صغير شديد الانحدار مكسو بالرمال على شاطئ خليج السويس ، والى جواره ميناء صغير يسمى ميناء « أبو قفص » وفى هذا الجبل مظهر عجيب من مظاهر الطبيعة فانه كلما انهار الرمل فى سفحه سمح له دوى كصوت الناقوس ومن ذلك اسمه ، وقد كثرت الأقوال فى تعليل ذلك ، وأشهرها أن الرمال بانهارها تمر على صخور مجوفة فى باطن الجبل فتحدث ذلك الصوت .

وبعد ذلك بنحو كيلومترين أو بالقرب من العلامة (٢١٩) يقطع الطريق وادى جبران وهو من أودية سيناء الشهيرة وطول هذا الوادى نحو ١٦ ميلا من متبعه ، ويصب بالقرب من الطريق فى سهل القاع .

### حمام موسى :

وبعد عشرة كيلومترات أخرى أى على بعد ٥٦ كيلومتر من الفرق أو بالقرب من العلامة (٢٢٩) تشاهد على يمينك ( جبل حمام موسى ) ، وهو جبل صغير على بعد نحو سبعة كيلومترات من مدينة الطور ، وفيه سبعة ينابيع كبريتية حارة ، وقد بنى سعيد «باشا» فوق أحدها حماما لا تزال آثاره باقية للآن ، وبالقرب من هذا الجبل ميناء صغير اسمه « أبو صوير » .

وبعد مسيرة قليلة تشاهد على يسارك وعن بعد جبل أم شومر وهو أحد جبال طور سيناء العظيمة ، وتراه مطلا بعظمته على مدينة الطور من فوق سهل (القاع) فيزيد موقع المدينة رونقا وبهاء ، وهو يعلو ٨٠٠٠ قدم عن سطح البحر ، وهو أعلى جبل فى سيناء كلها ، وبعد ذلك بنحو سبعة كيلومترات فى طريق سهل جيد جدا للسير تصل الى مدينة «بلدة» الطور .

### ١ - مدينة الطور :

سميت المدينة بالطور نسبة الى طور سيناء الذى هو أشهر جبالها ، وكانت تسمى قديما «رينو» وبقيت معروفة بهذا الاسم الى القرن الخامس عشر للمسيح ، وفى الايام الأولى للمسيحية كانت تعد مدينة « ايليه » المشهورة بخروج بنى اسرائيل ، وكان يقصدها الزائرون من السائحين الذين يتوجهون لزيارة دير سانت كاترين ، وهى الآن حاضرة بلاد الطور ،

وقد قامت على ساحل خليج السويس وعلى بعد ١٢٥ ميلا من مدينة السويس منذ آلاف السنين ، وقيل : انها من عهد الفينيقيين ، وكانت لها أهمية تجارية عظيمة خاصة للتجارة الهندية ، وكانت مركزا لواردات الشرق الأقصى وصادراته ، وذلك من القرن الثالث عشر الى الخامس عشر وهي وباقي موانئ الخليج الصغير كالقصر كانت نهاية خطوط الملاحة التجارية من الهند ، وفيها كانت تنقل التجارة للاسكندرية بالقوافل الجمال ، ثم تصدر بالبحر لأوروبا ، وفي القرن السادس عشر اكتشف البرتغاليون طريق رأس الرجاء الصالح ، وصارت التجارة ترسل رأسا من هناك ، وبذلك قلت أهمية خليج السويس ، وانحطت حالة موانئه ، ثم عادت له قيمته بعد فتح قناة السويس .

#### ٢ - سكان الطور :

أما سكان الطور فحوالي ١٢٠٠ نفس بعضهم من الروم الأرثوذكس وهم سكان المدينة نفسها وقد توطنوا هناك من زمن بعيد ، والبعض الآخر من المسلمين وهم خليط من الأجناس شأن سكان موانئ البحر الأحمر ، ففيهم العربي والهندي والجاوي واليمنى ، وفيهم سلالة من بقايا العسكر الذين كانوا يحفرون قلعتها ومن البحارة الذين رحلوا إليها من السويس .

#### ٣ - منازل المدينة :

وبغض النظر عن مباني الحكومة ومحجر الطور فيبوتها متلاصقة كأنها بناء واحد ، وأهمها في الجنوب مركز لرهبان الدير ( دير سيناء ) وبه كنيسة ومدرسة ومنازل استراحة للرهبان ، اما الكنيسة فقد بنيت على اسم « ماري جرجس » سنة ١٨٧٥ م على أنقاض كنيسة يرجع تاريخها الى سنة ١٥٠٠ م ، وأما المدرسة فقد أسست سنة ١٨٩٧ م ، وبها تلاميذ من جميع الأديان من أبناء الطور ، وفي شمالي المدينة جامع صغير بمنارة من عهد توفيق « باشا » .

#### ٤ - قلعة الطور :

وكان في جنوبي مدينة الطور قلعة قديمة على شاطئ البحر من بناء السلطان سليم ، وقد أدركها الخراب ، واستخدم الأهلون حجارتها

لبناء منازلهم ، وساعدهم حديثا بعض موظفى الحكومة ، ولم يبق منها ما يدل عليها غير آثار الحفر وشهادة أهالى البلدة الذين عاصروا خرابتها .

#### ٥ - كتاب الأم :

وقد كان فى قلعة الطور سجل كتبت فيه صور الدعاوى والحكم فيها وصكوك المبيعات والرهنون فى النخيل والأراضى الزراعية الخ والزواج والطلاق وحصر تركبات المتوفين .

وهذا الكتاب محفوظ فى وكالة دير طور سيناء بمدينة الطور بناء على رغبة الأهالى للرجوع اليه عند الاقتضاء ، وفى هذا السجل ٥٦٧ ورقة كلها ملى بالكتابة ، وأكثرها بالعربية والتركية واليونانية ، وأقدم تاريخ فيه ٩ من شوال سنة ١٠٠١ هجرية أى عام ١٥٩٢ ميلادية الى شهر ربيع الأول عام ١٢٦٧ هـ أى ١٦ من مارس عام ١٨٥١ م فتكون مدة استعماله ٢٥٩ سنة ، وعمره الآن ٣٤٣ سنة .

#### ٦ - محجر الطور :

أما محجر الطور وهو أشهر ما فيها فقائم على شاطئ البحر على نحو ٦٤٠ مترا جنوب المدينة ومساحته نحو ٤ كيلومترات مربعة ، يحده غربا خليج السويس ، ويحيط به من جهة البر شبكة من الأسلاك مرفوعة على عمد خشبية متينة علوها أربعة أمتار .

وهو أكبر محجر صحى فى العالم يديره مجلس الصحة البحرية والكورنتينات ، وهو يسدى الى العالم أعظم خدمة صحية لأنه يدفع عنه خطر الأويثة مما عسى أن يصاب به الحجاج وهم عائدون من مناسك الحج الى ديارهم .

وقد تأسس منذ سنة ١٨٥٨ م ، ولكنه لم يجهز بالنظام الحديث والمعدات الصحية والأدوات الا سنة ١٨٩٣ وقد بدى بتحويل مرافقه المؤقتة من خيام الى منازل مبنية ، واستمرت الحال فى اطراد ونظام بدى الى سنة ١٩١٣ حتى كانت نفقاته قد بلغت ٦٠٠ ألف جنيه مصرى .

وأهم أغراض ذلك المحجر وقاية البلاد من انتشار الكوليرا لأن اجتماع الناس فى الحج من بلاد مختلفة وفيهم القادمون من الهند وبلاد أخرى موبوءة وقد أصابتها الكوليرا عشر مرات فى ٣٥ سنة - مما يجعل



الحج دائما مهددا بهذا الوباء الوييل ، أما الآن فقد انقضى عهد ذلك الوباء بفضل ما اتخذ من الوسائل للوقاية كوقايتهم مدة معينة وحقنهم وتلقيحهم بالمصل الواقى من الكوليرا قبل مغادرتهم مصر ، ومصر لاتنسى ما أصابها من داء الكوليرا فى عام ١٩٠٢ - ١٩٠٣ فقد بلغ عدد الموتى ٣٤ ألفا .

### ويشتمل الحجر على المرافق الآتية :

أرصفة لهبوط الحجاج من السفن ، وثلاث مباخر لتطهير الحجاج ، وثلاثة لصنع الثلج وآلات للانارة بالكهربا ، وبه معزل للموبوتين ، وأربعة مستشفيات احداها للجراحة وصيدلية كبيرة ومنازل للأطباء والمرضين والعساكر .

وفى الطور بثران احدهما بثر ( أبى قلم ) ومحلها بالصحراء والأخرى بثر (مراو) وهى فى سيف البحر ، وتعطى الأولى ٨٠ طنا والأخرى ١٢٠ طنا من الماء وهناك خزانات تتسبح لالقى طن ، وتروى الحجر والنازلين به وأهل قرية الطور .

وتخترق الحجر سكة حديدية ضيقة تبتدىء من البحر من آخر حد الجرف المرجاني ، وتمر بالمباخر وجميع المراكز الرئيسية فى الحجر الى أن تنتهى بمعزل الموبوتين .

### ٧ - طريق عباس «باشا» :

فى سنة ١٨٤٨م زار عباس باشا الأول سيناء ، وظهر أنه كان ينوى جعلها مصيفا ، وبنى فيها حماما فوق النبع الكبرى قرب مدينة الطور ، وقد مهد طريقا للعربات من الطور الى مقر بناء على جبل (طلعة) غرب جبل موسى ، ولكنه توفى قبل أن يتم الطريق المذكور .

### ٨ - واقعة الطور :

حدثت فى ١٢ من فبراير عام ١٩١٥ بين الأتراك والانجليز والمصريين فى الحرب العظمى ، وذلك أن الأتراك عند هجومهم على مصر أرسلوا للطور نحو ٧٠ عسكريا لفتحها بقيادة ضابط ألماني يدعى (جورج قندس) ومعه البكباشى التركى حسين نورى ، فوصلوا الى ضواحي الطور فى ١٨ من يناير سنة ١٩١٥ ، واتخذوا موقعا حصينا فى سفح جبل الحمام .

وقد كان حضور هذه القوة البسيطة وبعدها عن مركزها سبعة أيام بالجمال من نخل وعشرين يوما من بئر سبع مجازفة غريبة تدل على جهل تام بفنون الحرب وقواعده ، ولما بلغ خبر هذه الحملة القائد العام البريطاني بمصر أرسل ٢٠٠ عسكري من الأورطة الثانية للقيادة المصرية و ٣٠٩ عساكر من الهنود الجوركا بقيادة الأونورا بل الاميرالاي باركر بك فحصروا الاتراك ومن انضم اليهم من الأهالي بين نارين : الجنود المصرية من الأمام والجنود الهندية من الخلف وأبيد أكثرهم ، ومن بقي أخذ أسيرا ومن بينهم البكباشى التركى حسين نورى ، ولم يقتل من القوة المصرية والبريطانية غير جندى واحد من جنود الجوركا .

## طريق شبه جزيرة سيناء

طريق رقم ٥ ( سيناء )  
القاهرة - البتراء (الأردن) عن طريق السويس - والعقبة ٥٩٥ كيلومتر

ملاحظات	مسافات بالكيلومتر		المحل
	مجموع	داخلي	
اتخذ طريق السويس الصحراوي	—	—	القاهرة
كل التسهيلات	١٣٤	١٣٤	السويس
جمارك - تعبر القناة	١٤٢	٨	الكوبرى
ممر بين جبلين (طريق الحج القديم)	١٨٠	٣٨	ممر متلا
مفرق الى نخل والحسنة ٦٠ كم - العريش ٢١٣ كم	٢٠٨	٢٨	سدر الحيطان
نقطة حدود - تليفون - مياه - مفرق للحسنة ٨٦ كم	٢٧٤	٦٦	نخل
مفرق لرأس النقب ٦٠ كم - نقطة للحدود	٣٣٤	٦٠	بئر التمد
نقطة للحدود - تليفون - مفرق للعريش ١١٠ كم	٣٨٦	٥٢	الكنتلا
نقطة للحدود - تليفون ( الطريق مقل عسكريا )	٤٣٧	٥١	رأس النقب
انحدار شديد وحذر فى القيادة	٤٥١	١٤	العقبة
الأردن	٥٦٥	١١٤	معان
( آثار البتراء )	٥٩٥	٣٠	وادي موسى

## ملاحظات :

- ١ - تصريح السفر من سلاح الحدود بكوبرى القبة الى الكنتلا فقط .
- ٢ - الحرائط القاهرة دولية ١ : مليون ( أو من نادى السيارات المصرى ) .
- ٣ - الطريق مقل عسكريا من رأس النقب لمروه فى اسرائيل .
- ٤ - يستحسن السفر بسيارتين .

## اقفال طريق العقبة

عندما زرنا هذا الطريق كان مفتوحا بين الجمهورية العربية المتحدة والدول العربية، كالأردن والحجاز وغيرها، حتى قامت الحرب الفلسطينية عام ١٩٤٨ ، فأقفل هذا الطريق لأن حالة الحرب القائمة بين الجمهورية العربية المتحدة والعصابات الاسرائيلية .

### كيف وصلت اسرائيل الى خليج العقبة ؟

قامت حرب فلسطين في ١٥ من مايو عام ١٩٤٨ وفرضت على الجانبين الهدنة ، ثم هدنة «ثانية» لوقف اطلاق النار . وفي ١٠ من مارس ١٩٤٩ انتهزت اسرائيل الفرصة فأدخلت القوات الاسرائيلية « أم رشاش » على خليج العقبة ، وقد تم هذا العمل على الرغم من وقف جميع التحركات العسكرية التي تضمنتها أحكام الهدنة والتي فرضها مجلس الامن على المتقاتلين في ١٨ من يولييه عام ١٩٤٨ . وكان هذا الاحتلال « لأم رشاش » انتي سبببت بعد ذلك « بايلات » اثر بالغ في جمهوريتنا ، فقامت مصر باحتلال جزيرتي « تيران » و «صنافر» وهما الجزيرتان اللتان تتحكمان في خليج العقبة وتسيطران تماما على الملاحة في مدخل الخليج .

ويرى الدكتور حامد سلطان أستاذ القانون الدولي « أن وجود اسرائيل على جزء من شاطئ الخليج انما هو وجود عسكري نحت لاتعترف به الدول الثلاث ، وهذا الوجود يعد خرقا لأحكام الهدنة التي قررتها الأمم المتحدة . ولا يمكن بل ولا يجوز تقرير وجود اسرائيل على جزء من شاطئ الخليج حدودا أو تخوماً » .

واذا ذكرنا وصف هذا الطريق فلا شك أنه سيفتح قريبا على ممر الأحداث ويتسنى للبلاد العربية اتصالها اتصالا مباشرا .

## من القاهرة - مدينة البتراء الأثرية ( بالأردن ) ٥٩٥ كم مارا بالعقبة ومعان ( بشرق الأردن )

الطريق - البتراء - مراحل الطريق -  
درب الحج - نخل - الكنتلا - رأس النقب -  
نقب العقبة - طابا - وادي العربية - العقبة  
ايلة - تاريخها معان - البتراء - آثارها •

المسافة من القاهرة الى البتراء تقريبا نحو ٥٩٥ كيلومتر أو ٣٧٠  
ميلا ، ويقطع في حوالى ٢٠ ساعة بما فى ذلك من اوقات الراحة •

هذا الطريق مقفل الآن لحالة الحرب بين الجمهورية العربية المتحدة  
واسرائيل ، ونرجو أن يفتح قريبا بعد إبادة الصهيونيين فيصّل البلاد  
العربية •

### مقدمة تاريخية :

وسنسير الآن فى طريق قديم حافل بالآثار القديمة والحديثة ، وفى  
طريق مختصر واقتصادي جدا لو شئت زيارتها بدون السيارة لكلفك  
ذلك كثيرا لأنك تضطر فيه الى أن تذهب بالسكة الحديدية الى القدس،  
ومنها بالسيارات الى معان ومسافتها من القدس تعادل تقريبا بعدها من  
القاهرة فضلا عن كثرة التكاليف بطريق السكة الحديدية ، على أننا قبل  
أن ندخل بك فى تفاصيل الرحلة سنذكر لك تاريخا مختصرا ليلقى  
ضوءا على هذا الطريق وعما يمر به من البلدان :

### أولا - الطريق :

أما الطريق وهو « درب الحج المصرى القديم » وكان طريق الحج يسير  
من القاهرة الى قفط ثم الى القصير ، ويعبر البحر الاحمر الى جدة الى أن  
زار السلطان الملك الظاهر مكة المشرفة ، وكساها وعمل لها مفتاحا ،  
وكان قد استرجع ايلة «العقبة» من الصليبيين سنة ١٢٦٧ م ، فمشى بهذا

الطريق الذي سنذكره وصار هو درب الحج المصرى من سنة ٦٦٥ هـ ،  
أى ١٢٦٧م الى ١٨٨٥م .

وقد اتخذ طريق السويس ثم الابحار الى جدة وما زال كذلك الى  
الآن ، ومن حج قديما من الملوك بهذا الدرب السلطان الملك الناصر  
قلاوون ، وقد اعتاد ملوك مصر منذ القديم أن يرسلوا مع ركب الحج  
الكساء للكعبة ، ويرسلوا أميراً ومعه العساكر لحماية الحجاج بالطريق ،  
وأول من نظم المحمل مع الحج المصرى وأرسل الكسوة للكعبة هى الملكة  
« شجرة الدر » التى حكمت مصر سنة ٦٤٨ هـ أو ١٢٥٠م ، وما زالت  
هذه العادة متبعة الى الآن .

وقد عنى ملوك من مصر قديما باصلاح هذا الطريق – درب الحج-  
لتمهيد عقباته وأنشئوا فيه الخانات والقلاع وحصنوه وأمنوه بالعساكر ،  
وحفروا الآبار وأنشئوا البرك لسقى الحجاج ، وكانت حكومة مصر ترسل  
الى القلاع التى على الطريق نجارين لترميم السواقي وملء البرك قبل  
وصول الحجاج .

وكان عرب الشرقية والقلبوية يلتزمون تقديم الجمال للمحمل  
المصرى بالتناوب : سنة يلتزمها عرب الشرقية ومنهم النفيعات ،  
والسماعة والعقالية الخ ، وسنة عرب القليوبية ، ومنهم الحويطات ويلي  
والصوالة الخ ، وكل فريق يقدم تقريبا نحو ٥٠٠ جمل ويلتزمون حفظ  
المحمل الى العقبة ، ولكن جمالهم تسير مع المحمل الى مكة ، وقد خصصت  
الحكومة مرتبات سنوية لمشايخ البلاد القاطنة فى هذا الدرب للمحافظة  
على الأمن .

وكانت تقام فى كل من نخل والعقبة فى زمن الحج أسواق تباع  
فيها الأقمشة والمأكولات والحبوب الخ . ويسير هذا الطريق من القاهرة  
فى صحراء السويس الى السويس ، ثم يجتاز القناة وبعدها يعرف بدرب  
الحجاج ، ويجتاز سيناء الى جبل متلا ، ثم سدر الحيطان فنخل فالعقبة ،  
وبعدها الى ساحل البحر الاحمر جنوبا الى مكة المكرمة .

وكان الحاج يقطع الطريق من السويس للعقبة فى ستة أيام ،  
وأصبحت تقطع الآن فى ساعات قلائل ، وما زال بعض الحجاج يعودون  
بها للآن .

#### ثانيا – مدينة البتراء :

وهى مدينة أثرية حجرية حصينة للملوك النبط ، وهى فى وادى  
موسى أحد فروع وادى العربى لشرق الاردن ، منازلها وهياكلها منحوتة

فى الصخر ، وبقيت خرائب هذه المدينة وآثارها محجوبة عن العالم المتمددين أجيالا عدة حتى أحيأ ذكرها فى هذا العصر الرحالة الشهير «بوخارت» وقد دخلها عن طريق الشام فى ٢٢ من أغسطس سنة ١٨١٢م ومن ذلك الوقت أمها كثير من السائحين الأفرنج من دمشق والقنس وسيناء ، وكتبوا فيها المجلدات ، ووصفوا آثارها وصفا يشوق القارىء الى زيارتها ، وهى تدل على عظمة تلك المدينة وغنى أهلها فى القديم ، وقد ضمها السلطان عبد الحميد الثانى الى أملاكه الخاصة ، وهى تابعة الآن لحكومة شرق الاردن العربية .

### الرحلة :

١ - ملاحظات عامة عن الرحلة : الطريق بصفة عامة متوسطة ويصلح جدا للسيارات القوية ذات الجسم الخفيف لأن المضايق (المرات) القريبة من العقبة ومعان تحتاج الى بعض المهارة فى القيادة وفى حين نجد فى وادى اتم بالأردن طبيعة الارض رملية نجد جزء الطريق الذى يحدود مصر أى من القاهرة الى العقبة دائما بحالة جيدة بفضل مجهود قسم صيانة الطرق بمحافظة سيناء .

٢ - من المستحسن جدا قطع الرحلة بسيارتين على الأقل ويجب عدم المجازفة بقطع هذه الرحلة بسيارة مفردة بأية حال .

٣ - يجب الحصول على جوازات للدخول فى مملكة شرق الاردن وهذه يجب ابرازها والتأشير عليها من السويس وفى مدينة العقبة .

٤ - ومن المناسب عمل هذه الرحلة لزيارة مدينة البتراء فى أواخر الخريف أو أوائل الربيع ، وذلك بالنسبة لشدة برودة الجو وكثرة تساقط المياه فى جبال شرق الاردن فى أواخر شهر ديسمبر وفى يناير وفبراير وأوائل شهر مارس سنويا .

٥ - المياه : كافية جدا بالطريق من السويس ونخل والتمد والكتنلا والعقبة ومعان كما أنه توجد فى هذه النقاط تليفونات ومراكز شرطة لسلاح الحدود بسيناء وحكومة الاردن ، أما البنزين فيمكن الحصول عليه من السويس ونخل والكتنلا والعقبة ومعان ، ولكن يستحسن جدا التزود بكمية كافية منه من السويس ثم العقبة ومعان ، ويمكن الاتصال بـ تلغرافيا من السويس ، ومن نخل والتمد والكتنلا ترسل الرسائل تليفونيا للعريش ومنها بالتلغراف والعقبة بالتلغراف اللاسلكى وكذا معان .

## مراحل الطريق :

- ١ - من القاهرة - للسويس ( ١٣٤ كيلومتر ) .
  - ٢ - من السويس - لسدر الحيطان ( ٨٦ كيلومتر و ٢٠٨ كم من القاهرة سبق وصفها ) .
- وهو الطريق القديم نفسه من مصر - الى القدس ، ويفترق عنه عند نقطة سدر الحيطان ، فالطريق الأيسر يتجه الى الحسنة فالقدس ، وأما الأيمن فيتجه الى بلدة نخل .

- ٣ - من سدر الحيطان - الى نخل ( ٦٦ كيلو متر أو ٢٧٤ كم من القاهرة يبدأ الطريق من علامة مفرق الطرق وهي علامة حجرية ولافتة كتابية وضعها نادى السيارات المصرى ، وكتب عليها الطريق اليمينى الى العقبة ، والطريق اليسار الى القدس ، وعند هذه العلامة تجد طريقا جيدا ، وفى الكيلو ٢٢ من المفرق تمر بوادى ( السحيمى ) وفى الكيلو ٣٠ تمر بوادى الناتيلا ثم وادى « أبو جدل » فى الكيلو الثانى والاربعين وبعد ذلك بنحو ثمانية كيلومترات أى بالكيلو ٥٠ من المفرق تشاهد على يسارك جبلا منفردا يسمى بجبل النهدين، وبعده بنحو تسعة كيلومترات أخرى تمر بتقاطع وادى العريش ، على أن جميع هذه الوديان التى مررت بها فروع من وادى البروك العظيم أحد فروع وادى العريش ، وبعد تقاطع وادى العريش بنحو كيلومترين فقط تدخل الى بلد نخل .

## ثالثا - قلعة نخل :

أما مدينة نخل بوصف ما كانت عليه قبلا ففى قلب جزيرة سيناء، وكانت عاصمة سيناء سابقا قبل وقوع الحرب العظمى ، أما قلعة نخل فقد كانت احدى القلاع الجميلة التى بناها السلطان قنصوه الغورى عام (١٠٥١ هـ) فى درب الحاج المصرى ، وكانت تعرف قديما بالخان ، وهى قائمة على هضبة مرتفعة عن يمين وادى « أبو طريفة » وتعلو نحو ١٧٥٠ قدما عن سطح البحر ، وتشرف على سهل فسيح تحده الجبال من كل الجهات الا الجهة الجنوبية كأنها نجمة فى هلال ، وهى مربعة الجوانب تقريبا طول ضلعها نحو ٤٠ ياردة ، ومتوسط علوها ٢٤ قدما وسك الحائط ٣/٣١ من القدم ، وكان لها خمسة أبراج فى كل زاوية برج ، والبرج الخامس فى منتصف الضلع الشمالية ، وبنائها من الحجر المنحوت ، وهو حجر كلسى كثير الوجود فى تلك الجهات .



وللقلعة بوابة عظيمة مصفحة بالحديد وعندما تدخل من البوابة تمر في دهليز طوله ٥ أمتار ، ثم تلقى بوابة أخرى عظيمة تؤدي الى صحن القلعة ، وفي وجهة القلعة ثلاثة أحجار تاريخية عليها كتابة عربية بحروف واضحة مكتوب على الأول : ( مولانا السلطان الملك الأشرف مراد ابن سليم ٠٠٠ عز نصره ) وعلى الثاني ( السلطان مراد ) الذي جدد بناء القلعة ، وعلى الثالث « جدد هذا المكان السلطان محمد خان سنة ١١١٧هـ » أما هذه القلعة فقد نسفها الجنود المصريون ودمروها عند انسحابهم من نخل وسيناء في بدء الحرب العظمى .

### بلدة نخل :

كانت البلدة قديما في الجانب الجنوبي الشرقي من القلعة ولها شارع واحد يقسمها قسمين شرقي وغربي ، وهي مبنية باللبن ، وأكثر منازلها القديمة لا منفذ لها الا باب بمصراع واحد ، ولبعضها كوة صغيرة ضيقة عارية .

وتجاه القلعة من الشرق جامع كان يجتمع فيه اولاد البلدة لتعلم القراءة ، وهناك في جبانة البلدة قبران شهيران يزورهما أهل نخل والبادية ، ويحلفون بصاحبيهما وهما قبر الشيخ النخلاوي وقبر الشيخ الحجاج ، وفي كل عيد تخرج نساء العرب الى الجبانة وينصبن الرايات على هذين القبرين ويوزعن الصدقات .

وبالبلدة ثلاث آبار احداها داخل القلعة ، وبئران خارجها لشرب الأهالي . على ان المياه هناك وافرة % ولكنها غير جيدة صحيا .

وفي الجهة الشمالية من القلعة ثلاث برك واسعة مبنية بالحجر سعة أكبرها ٢٨ مترا طولا و١٤ عرضا وعمقها نحو خمسة أمتار ، وهذه البرك كانت تملأ بالمياه وقت الحج ليشرب منها الحجاج ويسقون مواشيهم ، وكان هناك سد للمياه على بعد كيلو متر من القلعة مقام على وادي العريش لحجز المياه وسقى الحدائق ، ولكنه نسف أيضا عند انسحاب الحامية المصرية في أوائل الحرب العظمى .

أما سكان البلدة فمن ذرية العساكر غير النظاميين الذين تولوا حراسة القلعة من مصريين ومغاربة وحجازيين في سالف الأزمان ويسمونهم الآن « النخلاوية » .

أما نخل الآن فقد قلت أهميتها بعد انقطاع طريق الحج ، وصارت

الى الخراب بعد الحرب لانتقال مركز محافظة سيناء منها الى العريش ،  
وبعد انشاء خط فلسطين الحديدى تحرلت التجارة الى السكة الحديدية  
بدلا من القوافل ، وفيها الآن حامية بسيطة من شرطة سيناء وبعض  
الاهالى ، وبها تليفون يتصل بالعريش ، والمياه بها كافية وافرة وربما  
لا يمر بها الآن أكثر من عشرة حجاج من البربر الرحل القادمين من بلاد  
المغرب .

### ١ - من نخل الى مركز شرطة التمدد ٦٠ كيلو متر ( ٣٣٤ كيلو متر من القاهرة ) :

الطريق تقريبا عبارة عن درب صحراوى يجب السير فيه بسرعة  
متوسطة ، ولكنه على كل حال سهل وواضح ومحدود تقريبا ، واتجاهه  
جنوبى شرقى . وبعد ١٢ كيلو متر من نخل يقطع الطريق ملتقى وادى  
الرواق مع وادى أبو درج ، ثم يسير سبعة كيلو مترات اخرى فيقطع  
أحد فروع وادى الرواق وبعد اثني عشر كيلو متر من وادى الرواق  
يقطع وادى الفيحى وهو من الاودية الشهيرة ، وعندها يسير الطريق فى  
بطن وادى ( الريد ) مسافة ٤ كيلو مترات اى عند الكيلو ٣٥ من نخل  
يمر المسافر بـرجم « اى كومة من الاحجار » تسمى « مقعد الحبيبين » ،  
والعرب عنها حكايات عدة حول اخوين افترقا ، فولد لأول صبى  
وللاخر بنت ، وكان كلاهما يرعى ، فتقابلا فى هذا المكان وتعارفا وتحاببا  
ولم يكن يعرف أحدهما انهما ابنا عم ..

ويستمر الطريق سائرا فى بطن وادى الريد ، وبعد تسعة  
كيلو مترات من ( مقعد الحبيبين ) يترك الطريق وادى الريد ويدخل  
وسط تلال ، وبعدها يقطع وادى « العقابة » وهو من أمهات الأودية  
التي تصب فى وادى العريش .

وفى وادى العقابة المذكور وعلى بعد مسافة قليلة من الطريق  
لجهة اليسار يمر المسافر على « بئر أبو محمد » التي كانت محطة لقوافل  
الحجاج بعد خروجهم من نخل وتعرف هذه البئر أيضا « بئر أم عباس »  
لأنها هى التي طوتها بالحجر على نفقتها وعندها بركتان بالحجر تملآن  
وقت الحج وتسمى « بئر أبو محمد » نسبة الى الشيخ « أبو محمد »  
الجوهري (١) المدفون هناك على نحو ربع كيلو متر من البئر ، وهناك

(١) الشيخ أبو محمد الجوهري أحد أجداد المؤلف وقد توفى ودفن هناك وهو فى طريق  
عودته من الحج .

حجر به اسمه وتاريخ وفاته ، وهو في سنة ٩٩٠ هجرية وانه كان من الحجاج الصالحين ، وتوفي في هذا المكان ، وبعد نحو عشرة كيلو مترات من وادى « العقابة المذكور » يدخل المسافر الى نقطة التمد .

٢ - التمد : أما التمد فهي نقطة لشرطة سيناء مبنية على مكان يشرف على شمالى البئر ، وهناك بعض غرف مبنية يمكن الاستراحة بها ، ولكنها غير مؤثثة وبها تليفون ومياهها عذبة ووافرة .

٣ - من التمد الى الكنتلا ٥٢ كيلو متر أى ٢٨٦ كيلو متر من القاهرة :

الطريق من التمد الى الكنتلا يشابه كثيرا الطريق من نخل الى التمد ، ويتجه نحو الشمال الشرقى ، ويقطع الطريق جملة وديان شهيرة عظيمة أهمها وادى « المشيتى » على بعد ١٦ كيلو متر من التمد ، وهو احد افرع وادى « العقابة » المار ذكره ، ثم بعد ٧ كيلو مترات من الوادى المذكور يدخل الطريق في مجرى وادى ( التمرانى ) ويسير محاذيا له وقاطعا فروعته المختلفة لمسافة ٢٨ كيلو متر أخرى حتى يقاطع الطريق ملتقى وادى « الجرافى » الشهير مع وادى « الأغاديرا » اما وادى « الجرافى » فهو من الأودية الشهيرة وطوله نحو ١٠٠ ميل ، وهو يصب في « وادى العربى » بفلسطين .

بعد ذلك يسير الطريق محاذيا لوادى الجرافى لمسافة ٦ كيلو مترات حيث « مفرق الطريق » فيتجه أحدهما وهو الأيمن الى « رأس النقب » أو العقبة ، واليسر يتجه الى الكنتلا ، وهناك علامة حجير لنادى السيارات للدلالة على الطريقين ، والطريق الأسمى هو الموصل للعقبة ، ولكن يستحسن التوجه اولا الى الكنتلا التى تبعد مسافة ٤ كيلو مترات من الفرق .

٤ - الكنتلا : أما الكنتلا فهي نقطة عسكرية حصينة جدا قائمة على هضبة مرتفعة مشرفة على السهول المحيطة بها من كل الجهات والممتدة لمسافات بعيدة ، فضلا على ذلك فهي تتحكم أيضا في مورد المياه الوحيد بهذه المنطقة ، وبذلك يكون لها من الأهمية ما يجعلها ذات قيمة عظيمة ، وبها قوة عسكرية من السيارات المساحة والهجانة ، وكذلك شرطة الحدود وتليفون موزل للعريش ولرأس نقب العقبة ، واستراحة جيدة مستوفية لجميع أسباب الراحة . ويمكن الحصول منها على أية

مساعدات تختص بالسيارات والوقود وبها ضباط من الجيش المصري ، ولوجود هذه النقطة وبعض تقط أخرى على الحدود أوقفت تماما غارات البدو وجروهم التي كانت تتكرر بين بدو سيناء وبدو فلسطين وشرق الاردن من حين لآخر .

ومن الكنتلا طريق يتجه شمالا ويصل الى القسيمة على بعد ٩٥ كيلو متر حيث يتصل بطريق السويس - بئر سبع وفلسطين كما سبق شرحه .

ومن الكنتلا للقدس عن طريق القسيمة ٢٨٣ كم وبين الكنتلا والعريش عن طريق القسيمة ١٨٤ كم ، ويعرف هذا الطريق الموصل من الكنتلا الى القدس وغزة بدرغ غزة القديم أو طريق الشامية ، وهو طريق حجاج الشام ومحملة .

#### ٥ - من الكنتلا - الى رأس النقب ( ممر العقبة ) ٥١١ كم أي ٥١١ كم من القاهرة :

وهو امتداد درب غزة جنوبا من الكنتلا ، يتجه الطريق جنوبا ويسير فوق هضبة مسطحة جميلة فوق أرض صلبة يمكن السير فيها بسرعة تتردد بين ٦٠ و ٨٠ كيلو متر في الساعة ، وعلى المسافر أن يعود بالطريق الذي وصل به من نخل لمسافة أربعة كيلو مترات حتى يصل الى مفرق طريق ( العقبة - نخل ) فيترك الطريق الأيسر ، ويسير في طريقه نفسه جنوبا وبعد عشرة كيلو مترات من المفرق يقاطع الطريق وادي ( الاغاديرة ) ، واذا حولت النظر الى يسارك رأيت عن بعد قريب جبل ( السنويقة ) ثم بعد مسير ١٦ كيلو متر أخرى من وادي الاغاديرة يقطع الطريق ( وادي الكنتلا ) وفروعه ، وفي هذا الوادي عدة آبار شهيرة ، وتشاهد على يسارك لجهة الشرق جبال الصفراء وسميت كذلك لاصفرار تربتها ، ومن هذه الجبال يبدأ وادي الاغاديرة السابق ذكره ، وبعد نحو اثنى عشر كيلو متر من وادي الكنتلا او نحو ٤٢ كم من نقطة الكنتلا نفسها تشاهد على يسارك جهة الغرب ( جبل الحمراء ) ، ويعرف بذلك لأن تربته حمراء نارية والطريق يمر قريبا منه ٨٠ وبعد سبعة كيلو مترات من جبل الحمراء يقطع الطريق وادي المشاش ويسميه العرب وادي أبو زحينة ، وبعد ثلاثة كيلو مترات تصل الى نقطة شرطة رأس النقب بعد أن تمر بميدان كبير الاتساع ، وهو ميدان الطيران . وهذا الجزء من الطريق من الكنتلا - الى رأس النقب جزء من طريق

( غزة القديم - أو طريق الشامية ) لأنه يؤدي من أعلاه بعد الكنتلا الى بر الشام وينتهي عند غزة وهو الطريق الذي كان يسير فيه حجاج فلسطين والشام ويتلاقى مع طريق الحج المصري عند تقب العقبة ، وكان تجار غزة يأتون منها الى العقبة بأنواع الملابس والمأكول وغيرهما للحجاج في الذهاب والاياب ، وقد انقطعت أهميته بعد انقطاع درب الحج المصري سنة ١٨٨٥ .

٦ - رأس النقب : والآن نعود الى طريقنا الأضلى الذى وصلنا فيه الى نقطة شرطة رأس النقب وهي نقطة لحراسة تابعة لشرطة سيناء ، وبها تليفون وكمية المياه فيها محدودة ، وهذه النقطة تابعة لنقطة الكنتلا السابق ذكرها ، وموقعها في بقعة مسطحة جبلية ، ولهذه النقطة فائدة عظيمة فضلا على خراسة الممر ، وهو الوحيد في الجهة ، وذلك لمنع الغارات البدوية حيث كانت هذه الاماكن مسرحا عظيما لمثل هذه الغارات .

٧ - تقب العقبة : وهو أخطر قسم في الطريق وهو جبل عظيم يطل على رأس خليج العقبة وسفحه الشرقى على مسافة قريبة من الخليج ، وله عدة قمم يطلق عليها اسم جبال أشهرها - جبل الشنانة وجبل « أبو جدة » وجبل الرادى - ولقد كان هذا الجبل عقبة كبيرة في طريق الحج المصري ، فنقبت حكومة مصر فيه طريقا للحج المصري منذ عهد بعيد فسمى تقب العقبة وبالقرب من رأس النقب عند نقطة الشرطة حجر تاريخى وقد ظهر مكتوبا عليه : « بسم الله الرحمن الرحيم امر بإصلاح هذه الاماكن مولانا السلطان الملك الناصر حسن بن السلطان الملك الناصر محمد قلاوون وذلك في شهر رجب سنة ٦٢٩ هـ . أى ١٢٣١ م »

وهي طريق متعرجة منحدره جدا حتى ان رأسها عند النقب يعلو حوالى ٢٠٠٠ قدم عن سفحها عند البحر ، وتقطعها السيارة في حوالى ٢٠ دقيقة نزولا ، ويمر الطريق بوادى - القريقوه - احد فروع وادى طابا ثم الى مكان يسمى - رجم الدرك - وفيه كان الحجر التاريخى السابق ذكره ، ثم الى مكان يدعى - مقعد الباشا - وهناك عدة خرائب للباشا الذى تولى تمهيد الطريق ثم تقطع قنطرة تمر على الوادى المصرى وهنا يقل الانحدار ويسير الطريق بالوادى نفسه في وسط الجبال ، ثم بوادى المحسرات حتى تنفرج الجبال فجأة عن ساحل خليج العقبة ، وقد قل استعمال هذا النقب بعد سنة ١٨٨٥ أى بعد انقطاع الحج عنه .

وفي قتال الوهابيين سنة ١٨١١ - ١٨١٦م استعمله إبراهيم « باشا » لمرور قسم من المدفعية المصرية والجيش المصرى لحصار الحجاز من جهة البر هذا عدا الحملة البحرية .

وبعد هذا التاريخ أهمل هذا النقب وكاد يدمر حتى قام أخيراً بإصلاحه محافظ سيناء ووالى الإصلاح بهمة عظيمة ، وأصبح صالحاً لسير السيارات ، وبذلك فتح طريقاً جديداً للوصول الى مملكة الأردن والى آثار البتراء ، وطبيعة أرضه ملساء وزواياه حادة .

#### ٨ - ملاحظات تجب العناية بها قبل اختراق نقب العقبة :

على السائق الا يجازف بنزول النقب الا اذا كانت الفرائم بحالة جيدة جداً والسائق حافظاً لشعوره للتسلط على نفسه وسيارته السليمة تماماً ، كما أن عليه ان يتساءل : هل يمكنه العودة صعوداً ثانية أو لا ؟ لأنه ليست لكل السيارات قوة لصعود مثل هذا الانحدار الكبير ، وعلى كل حال فعند العودة يجب التوقف بعد اجتياز كل منطقة لأن أغلب السيارات تغلى فيها المياه في أثناء الصعود .

#### ٩ - من رأس النقب الى العقبة ٢٢ كم ، ٥١ كم من القاهرة :

يشاهد السائق منظراً مدهشاً عندما يبدو له خليج العقبة فجأة ومدينة العقبة بعيدة عنه وهو يراها من أعلى الجبل ويشاهد أحراج النخيل المحيطة برأس خليج العقبة ، ثم يشاهد تلك المياه الساكنة الزرقاء ، فتبعث في نفسه أمل الحياة وتزيل عنه روح السامة من تأثير رمال الصحراء ، وبعد ما يجتاز المسافر نقب العقبة السابق ذكره يأتي الى شاطئ الخليج ، حيث يفترق الطريق الى جهتين : اليمنى (الجنوبية) وتصل الى نقطة طابا ، وهى نقطة الحدود المصرية على خليج العقبة وفيها نقطة شرطة الحدود واستراحة وتليفون متصل بسيناء وهى على وادى طابا وبالقرب منها بئر وشجرة دوم ، وهى شجرة الدوم الوحيدة فى جزيرة سيناء ، وتبعد طابا عن مفرق الطريق نحو أربعة أو خمسة كيلومترات بطريق ممهد يسير موازياً للشاطئ .

وعلى ذكر طابا لا يزال يذكر المصريون حادثة الحدود فى سنة ١٩٠٦ بين مصر والحكومة الانجليزية فى جانب وحكومة تركيا فى جانب

آخر . وقد انتهت بانتصار الجانب المصرى ، وتحددت حدود مصر من العقبة ورفح وهى أمنع حد طبيعى ، والمسافر فى هذا الطريق يلحظ مناعة هذه الحدود .

( من مفرق طريق طابا ) اتخذ الطريق الأيسر وهو يسير محاذيا لشاطئ الخليج لجهة الشمال ، ويمر بك بعد كيلومترات بسيطة بنقطة حدود فلسطين ، وهى تسمى نقطة شرطة ( المرشش ) ، وهناك قوة من شرطة الحدود بفلسطين وتغراف لاسلكى ، ويستمر الطريق محاذيا لرأس الخليج ، ويقطع وادى العربية العظيم ، ويمتد هذا الوادى مسافة ١١٥ ميلا من البحر الميت الى خليج العقبة ، وفى منتصف وادى العربية خط حدود شرق الأردن ، وبعد لحظة بسيطة تدخل مدينة العقبة ، وسيأتى الكلام عنها ، وفى رأس خليج العقبة تتقابل حدود ثلاث دول : مصر وفلسطين وشرق الأردن .

من القاهرة الى مدينة البتراء الأثرية

مرا بالعقبة ومعان ( بشرق الأردن )

المسافة من القاهرة الى البتراء تقريبا نحو ٥٩٥ كياو متر أو  
٣٧٠ ميلا .

#### ١ - وادى العربية العظيمة :

وقبل دخول مدينة العقبة بمسافة قليلة جدا وعند رأس خليج العقبة يجتاز المسافر وادى العربية العظيم وهو واد واسع يبلغ عرضه من نقطة المرشش بالضفة اليمنى الى مدينة العقبة نحو خمسة أو ستة كيلومترات يجتازها المسافر بالسيارة فى بطن الوادى فى أرض طينية متماسكة من ضفة لأخرى ، ثم يصعد على مرتفع رملى بسيط فتبدو مدينة العقبة امامه فى وسط أحراج النخيل .

وطالما تردد اسم وادى العربية فى التاريخ وفى الكتب المقدسة وفى أيام الحرب العظمى ، وهو الآن الحد الفاصل بين فلسطين غربا وشرق الأردن شرقا ، ويمتد هذا الوادى من البحر الميت الى رأس خليج العقبة مسافة ١٨٥ كيلو متر ويعترضه فى وسطه جبل الريشة فيقسمه قسمين :

أحدهما ينحدر شمالا الى البحر الميت ، ويزداد انحداره كلما اقترب من البحر الميت حتى انه عند وصوله الى البحر المذكور يبلغ انخفاضه نحو ١٢٩٢ قدما عن مستوى سطح البحر ويسمى بالغور .

أما القسم الآخر الجنوبي الذى يصب فى خليج العقبة فيعرف عند سفح جبل « الريشة » بالقاع وهو صالح للزراعة ، ويسكنه عرب السعديين وأما من القاع الى الخليج فيسكنه عرب الخلايفة للحيوات .

#### ٢ - العقبة « ايلة » :

بعد أن تقطع وادى العربية الى الضفة اليسرى تدخل مدينة العقبة وتمر فى وسط شوارع ضيقة ومبان قديمة الى أن تجتاز قلعة العقبة ، وبالقرب منها مخفر شرطة ، وهناك تقدم جواز السفر لتأشيرة المرور ،



وفي العقبة تفراف لاسلكى ومياه متوافرة وحاجيات المؤونة والبنزين كلها كثيرة ، وأهلها وديعون يكرمون المسافرين ، وهي تابعة لحكومة شرق الأردن ، وأهم ما يسترعى نظر المسافرين بها ميناؤها الصغير على الخليج ، وبها بعض قوارب للصيد وقلعتها القديمة التاريخية ، والبلدة تاريخ قديم مجيد . . اليك مخلصا له :

العقبة على نحو ١٩٠ ميلا من السويس بطريق البحر ، والمدينة الحالية حديثة العهد قائمة على انقاض مدينة ايلة الشهيرة ، اما منازلها فنحو المائتين تقريبا اكثرها مبنية بالحجر الغشيم ، واكثر سكانها من متخلفى العساكر الذين كانت مصر ترسلهم لحماية القلعة وقت الحج القديم ، وبعض العربان من قبائل الحويطات العلويين ، وهي قائمة على تل وسط أحراج متسعة من النخيل تمتد شمالا وجنوبا على شاطئ الخليج نحو ميل ونصف الميل ، وبها كثير من الآبار العذبة ، ويزرع حولها الأهالى الخضرا المختلفة ، وقد كانت العقبة محطة من محطات الحج المصرى الى سنة ١٨٨٥ ، فكان يلتقى فيها الحاج المصرى بالحاج الشامى ويسيران معا الى جدة ومكة جنوبا بطريق بلدة الوجه وينبع ( بالحجاز ) .

### ٣ - قلعة العقبة :

أما القلعة فقائمة فى جنوب البلدة من جهة المشرق وعلى بعد نحو ٥٠ مترا من الشاطئ ، وفى سفح جبل عظيم وفى منحدر هذا الجبل كان الحاج المصرى ينصب خيامه عند نزوله بالعقبة ، والقلعة على مثال قلعة نخل السابق وصفها ، وعلى كل ركن من أركانها برج تهدم الآن ، ولها بوابة عظيمة تدخل منها الى صحن القلعة ، وعلى يمين الداخل ويساره يدهليز الباب ديوانان مبنيان بالحجر ، وقد نقش على جدرانهاما بحروف عربية كبيرة بارزة : « أمر بإنشاء هذه القلعة المباركة السعيدة مولانا السلطان الملك الأشرف أبو البصر قانصوه الفورى سلطان الاسلام والمسلمين قاتل الكفرة والملحددين محيى العدل فى العالمين » ، والسلطان الفورى من ملوك دولة المماليك بمصر سنة ١٥٠١ الى سنة ١٥١٦ .

وعلى صدغى القلعة حجران مستديران نقش على كل منهما « مولانا السلطان الملك الأشرف مراد بك سليم خان عز نصره » الذى جردها فى سنة ٩٩٦ هـ أو سنة ١٥٨٨ م ، والقلعة الآن متهدمة ، وتحتاج الى ترميم كثير ومهمة جدا ، لم يبق منها الا واجهتها ومدخلها .

## ٤ - تاريخ مدينة ايلة :

أما مدينة ايلة التاريخية التي على خرائبها قامت بلدة العقبة فهي مدينة قديمة ورد ذكرها كثيرا في التوراة ، في سفر الملوك الاول وفي سفر الملوك الثاني ، وقد أخضعها النبطيون واليونان والرومان وذكرها من المؤرخين يعقوبى وشمس الدين القسى في كتاب ( أحسن التقاويم ) ، ثم ياقوت الحموى في كتابه ( معجم البلدان ) ، وذكرها القرزى في خطته ، وكذا أبو الحسن السعوى في كتابه « أخبار الزمان » .

وفي سنة ١١٧٠م أنشأ الملك الناصر صلاح الدين الأيوبي مراكز مفضلة وحملها على الجمال وسار بها من القاهرة لمحاربة قلعة ايلة وكانت بيد الصليبيين فوصلها في ربيع الأول ، وأقام المراكب وأوصلها وطرحها في البحر وشحنها بالعاكر والأسلحة ، وقاتل الصليبيين في البر والبحر حتى فتحها في العشرين من شهر ربيع الآخر ، وقتل من بها من الصليبيين ، وترك بها حامية ، وعاد الى القاهرة في آخر جمادى على ما ذكره القاضي الفاضل وزير صلاح الدين .

أما قلعة صلاح الدين أو الصليبيين فليست هي القلعة السابق ذكرها بمدينة العقبة ، ولكن هي في الغالب القلعة القائمة على جزيرة فرعون ، وهي جزيرة على بعد ثمانية أميال من مدينة العقبة بحرا ، ومحيطها نحو ألف متر ، وهي مؤلفة من مرتفعين بينهما فرجة ، وقريبة من بر سيناء ، وعلى قمى الأكتين خرائب قلعة قديمة لم تبق منها سوى مخازن الغلال وصهاريج المياه ومنازل متهدمة للعاكر ، وبها مزاغل لضرب النار ، وتعرف عند البدو بالقلعة . والأرجح أنها من بناء صلاح الدين لأنها تشبه قلعة صلاح الدين المبنية عند عين سدر والسابق وصفها في طريق ( دير طور سيناء ) .

## ٥ - من العقبة الى معان :

١٢٤ كيلومتر و ٥٦٥ من القاهرة :

والعقبة مركز عظيم في الصحراء ومنها تتفرع جملة طرق مهمة للقوافل ، والآن يسير منها طريق السيارات متجها نحو الشمال الشرقى من العقبة لمسافة سبعة كيلومترات تقريبا حتى يدخل فى وادى ( اليتيم ) احد فروع وادى العربى ، ويتخذ الطريق سيره فى هذا الوادى نفسه متجها الى الشرق مسافة ثمانية كيلومترات يتفرع بعدها الى فرعين : الأيمن

مساكن الازطيني والصحالي في مدينة رأس سدر شركة آبار الزيت ٦٠ كيلو متر قبل السويس سيناء

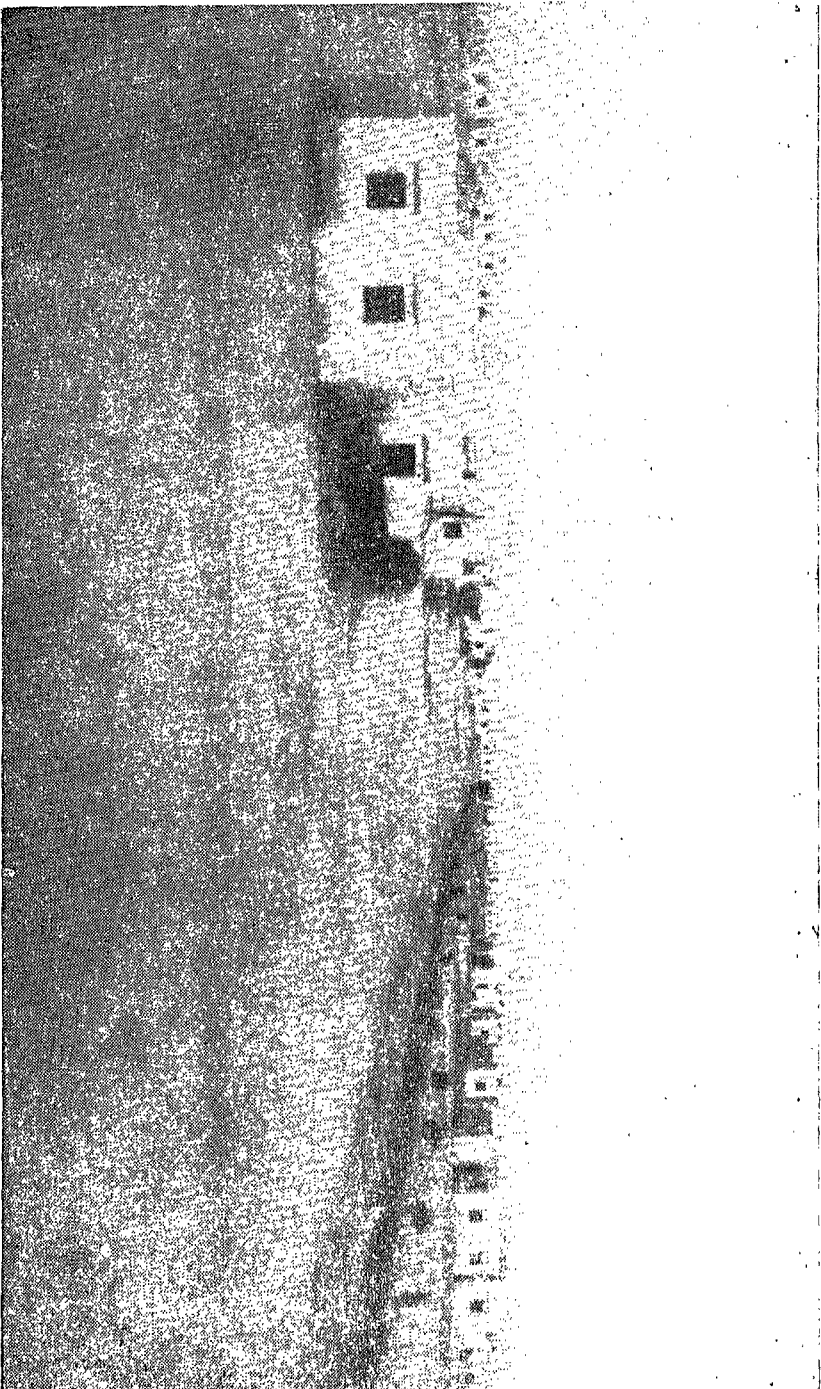



مبنى السويدي

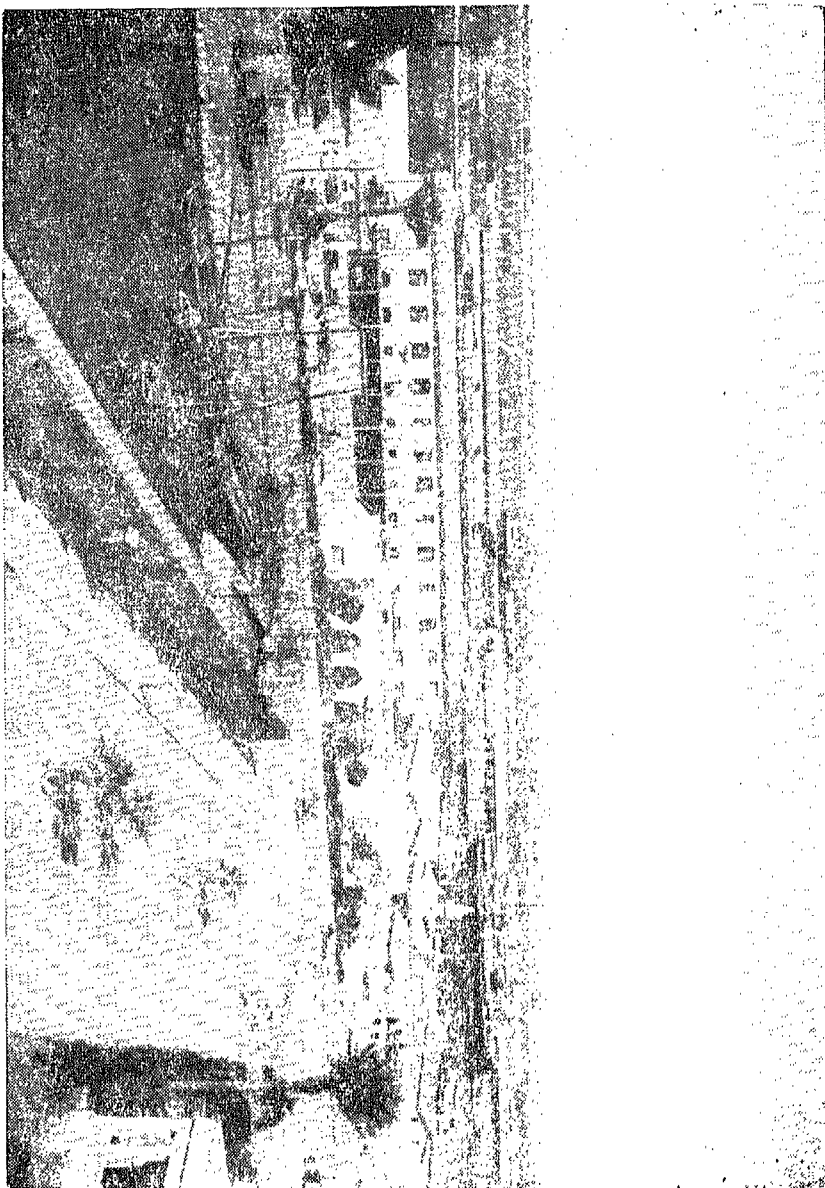



دير القديسة كاترينه بصير جنوب صحراء سيناء

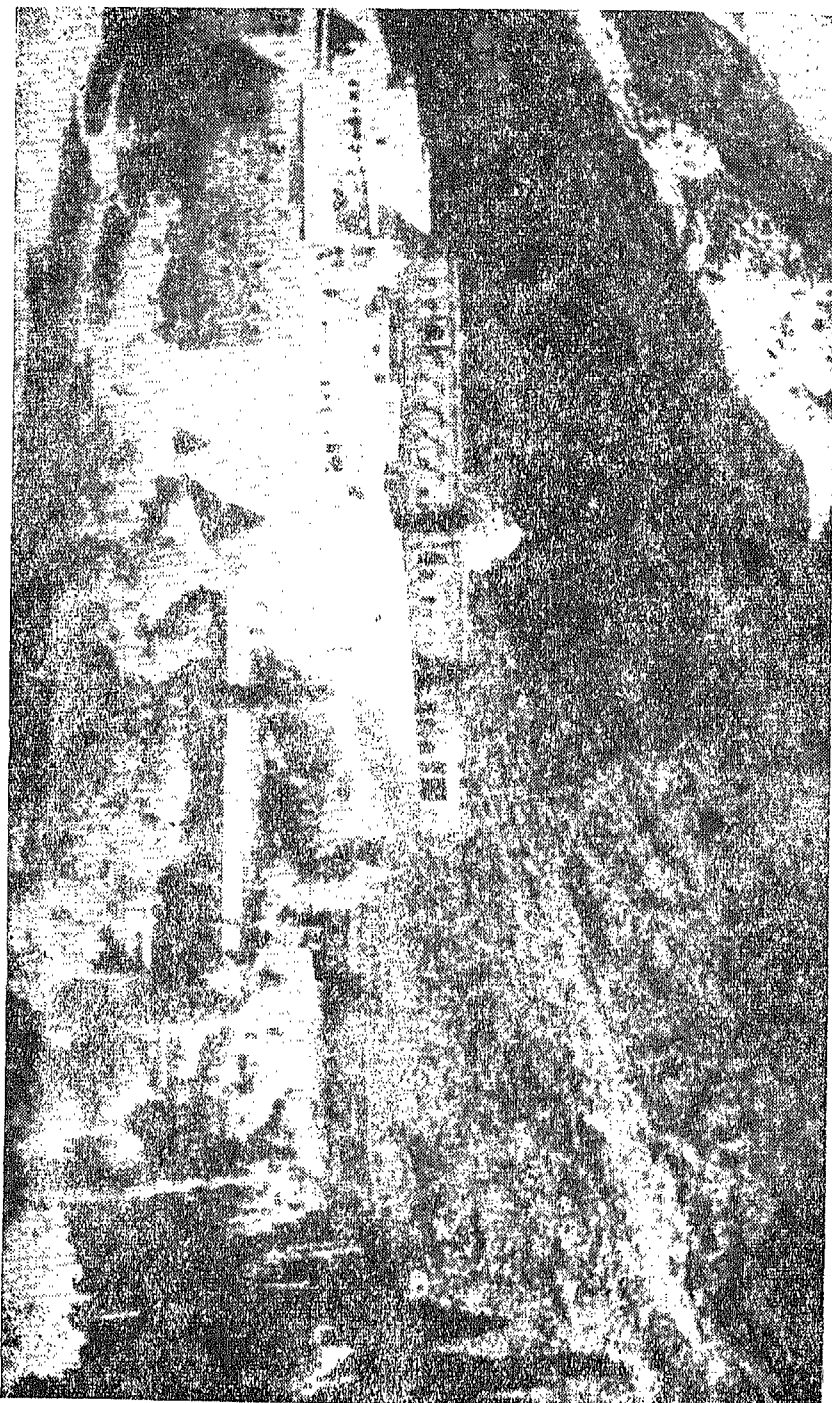





مسجد ( جامع ) و کتبخانه متجاوران داخل دبر القديسة كاترينه بستانه

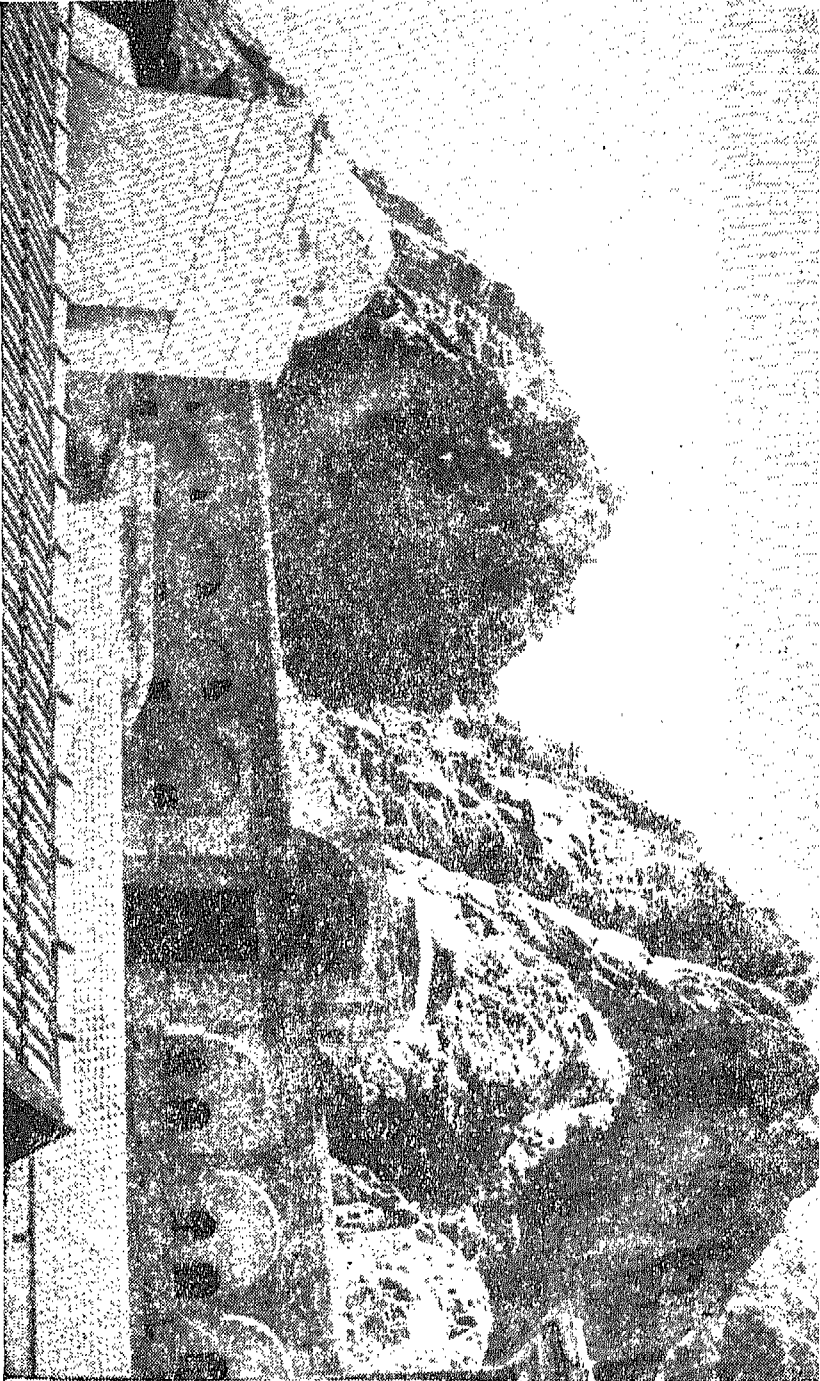



ويتجه شرقا ويسير في وادي ( اليتم العمراني ) ويصل الى آبار ( رام ) ،  
والفرع الأيسر ويتجه نحو الشمال الشرقي وهو طريقك الأصلي نفسه  
ويسير في وادي ( اليتم ) وبعد نحو ١٨ كيلومتر من مفترق الطرق أو  
٣٤ كيلومتر من العقبة تمر بجبل « أم جراد » على يسارك ، وعندما  
يصادفك مفترق طريق اترك الطريق الأيمن ، واستمر في سيرك في الطريق  
نفسه متجها الى الشمال الشرقي فوق هضبة مسطحة ، وبعد نحو سبعة  
كيلومترات من هذا المفرق يصادفك مفرق آخر في مكان يسمى « القويرا »  
وعندها يتفرع الى طريقين : الأيمن ويتجه شرقا ويوصل الى مكان يدعى  
« قلعة المدوره » على السكة الحديدية الحجازية القديمة ، أما الطريق  
الرئيسي فيستمر متجها نحو الشمال الشرقي ، ويأخذ الطريق في الارتفاع  
تدرجيا حتى يصل بعد ١٥ كيلومتر من مفرق القويرا الى جبل « الخانوت »  
المرتفع نحو ١٢٤٤ قدما على سطح البحر .

وهكذا يستمر الطريق في الصعود التدريجي الى أن يصل بعد  
١٢ كيلومتر أخرى من جبل خانوت الى عين مياه وآبار تسمى « عين  
أبو لسان » وهي تبعد حوالى ٧٠ كيلومتر من العقبة و ٥٠ كيلومتر من  
معان .

ومن عين « ابو لسان » يتفرع الطريق أيضا الى جهتين : فالأيمن  
ويسير جنوبا مارا بوادي البيار حتى يصل الى « عقبات الحجازية » وهي  
محطة على السكة الحديدية الحجازية القديمة . أما الطريق الأصلي فهو  
الأيسر الذي يظل متجها نحو الشمال الشرقي ، ويسير فوق هضبة مسطحة  
وطريق جيد حتى يصل الى بلدة معان .

## ٦ - معان :

من أشهر بلاد شرق الاردن واليهما تنتهى السكة الحديدية الحجازية  
الآن ، وبها فندق ومكتب للبريد وتلغراف لاسلكي ، وهي مركز عظيم في  
الصحراء ، ويتفرع منها طريق شمالا الى الكرك وعمان ، وطرق أخرى  
للشرق والغرب والمياه بها كافية وبها البنزين والزيت ولوازم السيارات .

## ٧ - من معان الى البتراء : ٣٠ كيلومتر

أو ٥٩٥ من القاهرة .

يسير الطريق من معان نحو الشمال الغربي فوق هضبة جيدة ،  
وبعد مسيرة ساعة بالسيارة تصل الى وادي موسى حيث لا يمكن

الاستمرار فى السير بالسيارة ؛ ومن وادى موسى يؤجر أهل الناحية – وهم من قبائل تدعى اللياننة ويسكنون الخيام – للسياح الخيول والجمال والبغال فيركبونها للوصول الى آثار البتراء الشهيرة ، وهذه القبائل شأنها شأن أعراب الاهرام وتراجمتها بالجيزة .

## ٨ – مدينة البتراء :

أما مدينة البتراء فهى مدينة حجرية حصينة فخمة للملك ( النبط ) فى وادى موسى ، ومدخلها عبارة عن جبلين مرتفعين عموديا كسورين عظيمين يمر بينهما وادى موسى ، وطول هذا المر بين الجبال نحو ميلين وعرضه من ثلاث ياردات الى عشر ياردات حتى انه لا يسمح للفرسان بالمرور فيه الا واحدا واحدا أو اثنين على الاكثر . وفى نهاية هذا المر يتفرج الوادى من الجانبين نحو كيلومتر على شكل حوض مياه محاط بالجبال فى مجرى ضيق آخر أصعب من الأول ويعرف بالسيق الغربى « المر الغربى » وهو يصب فى وادى العربية .

وفى رأس الوادى نبع ماء غزير يجرى فيه فيرويه وهو حياته وأصل وجود المدينة :

**أصل النبط :** اختلف المؤرخون فى أصل النبط : فقال فريق انهم آراميون ، وذهب فريق آخر الى انهم عرب ولكل فريق حجته ، ولكن الواقع أن النبطيين قبائل عربية قوية أسسوا مملكة فى البتراء امتدت من دمشق الى قرب المدينة المنورة ومن الشام الى السويس غربا ، ولهم آثار كثيرة فى سيناء وفى جميع طرق القوافل التجارية ، وكانوا ملوك التجارة فى الصحراء وثروتهم من الاتجار بالطيب والمر وغيرهما من العطور يحملونها من اليمن وغيرها الى شواطئ مصر ، ولم تكن تمر تجارة من الشرق الى الغرب أو بالعكس الا عن طريقهم ، وكانوا مقاتلين أشداء وبلدهم الوعر الحصين ساعدهم على التمتع بالحرية والاستقلال ، فكانوا يستدرجون اعداءهم فى الصحراء ويقاثلونهم ، وبلدهم مدخل وممرات سرية لم يكن يعرفها غيرهم .

وقد ذكر المؤرخ شارب الانجليزى فى تاريخ مصر القديم ( عن غزوة نتيقونى للنبط فى البتراء سنة ٣١٢ ق . م ) أنه أراد غزوهم فانتظر خروجهم لمقابلة القوافل ، ولم يبق فى المدينة الا نفر قليل وحينئذ احتل المدينة بأربعة آلاف من المشاة وستمائة من الفرسان ، واستولى عليها

فلما علم النبطيون غادروا البلاد ، ونزلوا على اليونانيين من طرق شاقة سرية لا يعرفها غيرهم ، وأعملوا فيهم السيوف والحرا بحتى لم يبق منهم غير ٥٠ رجلا تمكنوا من الفرار ، وأخبروا ملكهم فاضطر الى طلب الصلح .

## ٩ - آثار البتراء :

ولقد بقيت آثار البتراء محجوبة عن العالم المتعمدين أجيالا حتى أحيائها العالم الرحالة الشهير بورخارت في أغسطس سنة ١٨١٢ وأصبحت قبلة الانظار ؛ وأهمها :

١ - ( خزنة فرعون ) - في منتصف المدخل الشرقي للمدينة وهو هيكل عظيم فخم وردى اللون منحوت في الصخر أقامه في الغالب الامبراطور هدرين الروماني للمعبودة ايزيس اذ زار المدينة في سنة ١٣١ ميلادية .

٢ - ( المسرح ) - وهو ملعب عظيم منحوت في الصخر على شكل نصف دائرة مؤلف من ٣٣ صفا من المقاعد بعضها فوق بعض بهيئة مدرج تسع نحو ٣٠٠٠ شخص ، وهو في آخر المدخل الشرقي للمدينة على مسيرة ٢٠ دقيقة من خزنة فرعون وعنده ينفرج الوادي حتى ان الجالس فيه يرى قسما كبيرا من المدينة .

٣ - ( قصر فرعون ) - وهو هيكل جميل في غرب المدينة بقرب مدخل المدينة الغربي وبقربه ( البوابة المثلثة ) وهي في الارجح مدخل الهيكل الخارجى .

٤ - ( الدير ) - على بعد نحو ساعة من قصر فرعون في الشمال الغربى ، وهو هيكل فخم على ارتفاع ٧٠٠ قدم من بطن الوادي ، ويطل على جبل هارون ووادي العربة .

٥ - ( المذابح ) - على المرتفعات فى جوار الهياكل .

٦ - ( القلاع ) - وفيها قلعة للصليبيين وسور حول المدينة .

٧ - ( القبور ) - وفيها نحو ٧٥٠ قبرا كلها منحوتة فى الجبل .

وعلى يسار القادم الى البتراء فى رأس الوادي جبل هارون وارتفاعه نحو ٤٦٠٠ قدم وعليه مقام النبي هارون المشهور .

## الطرق الموصلة من القاهرة - للعريش

### ١ - الطريق الجنوبي :

القاهرة - السويس - الشط - الحسنة - العريش - وهو الطريق  
الى القدس .

### ٢ - الطريق الأوسط :

القاهرة - الاسماعيلية - أبو عجيلة - العريش .

### ٣ - الطريق الشمالى :

القاهرة - الاسماعيلية - القنطرة - القنطرة شرق - العريش ومنها  
الى رفح وغزة .

---

### ملاحظة :

الطريق الاول والثانى مقلان عسكريا .

### طرق شبه جزيرة سيناء

طريق سيناء : طريق صحراوي وجزء منه معبد  
 القاهرة - العريش (من طريق السويس - مر متلا - بشر اطمسنة)  
 ٤٤٧ كيلومتر

ملاحظات	مسافات بالكيلومتر		
	داخلي	مجموع	
اتخذ طريق القاهرة - السويس الصحراوي	٠	٠	القاهرة
محافظة - جميع التسهيلات	١٣٤	١٣٤	السويس
الجبارك - المدينة لشبه جزيرة سيناء	٨	١٤٢	الكربرى
بعد المر بالاحظ الجذر في القيادة	٣٨	١٨٠	مر متلا
مفرق الى نخل ( ٦٦ كم ) اتخذ الطريق الايسر الى اطمسنة	٢٨	٢٠٨	صدرالحيطان
استمر 'حة للحدود - نقطة شرطة - تليفون - مياه	٨٦	٢٩٤	بشر حسنة
٨٧ كم مفرق للكتنلا جنوبا - استراحة حدود - تليفون - مياه	٧٠	٣٦٤	القسيمية
نقطة حدود - مفرق طريق غربى للاسماعيلية ( ١٩٥ كم )	٣٧	٤٠١	ابو عجيله
كل التسهيلات - سكة حديدية	٤٦	٤٤٧	العريش

#### ملاحظات :

- ١ - تصريح السفر من سلاح الحدود بكويرى القبة .
- ٢ - الجرائط . القاهرة دولية مقاس ١ : مليون ( أو من نادى السيارات المصرى ) .
- ٣ - قطار سكة حديدية - يوميا من القاهرة للعريش .
- ٤ - يستحسن السير فى هذا الطريق بسيارتين .
- ٥ - الطريق الى فلسطين من « أبو عجيلة » مغلق عسكريا .  
من العريش الى :

- ١ - « أبو عجيلة » ٤٦ كم جنوبا
- ٢ - القنطرة ١٦٠ كم غربا
- ٣ - الاسماعيلية ٢٤١ كم غربا
- ٤ - بئر الحسنة ١٥٣ كم جنوبا
- ٥ - نخل ٢١٣ كم جنوبا
- ٦ - رفح ٤٥ كم شرقا
- ٧ - غزة ٨٦ كم شرقا
- ٨ - القسيمة ١٠٧ كم جنوبا شرقيا
- ٩ - الكنتلا ١٩٤ كم جنوبا شرقيا
- ١٠ - رأس النقب ٢٤٥ كم جنوبا شرقيا

#### الطرق السياحية

طريق الوجه البحرى ( الدلتا ) طريق رقم ٣ و ٤ ( حكومى )  
القاهرة - القنطرة المسافة ١٧٤ كيلومتر طريق معبد

يخرج هذا الطريق من جهة المطرية ومسطرد ويسير محاذيا لترعة  
الاسماعيلية ( بحرئى ) الى مدينة الاسماعيلية ومنها محاذيا للقناة شمالا  
ليبور سعيد .



## من القاهرة الى القدس ( مارا بالسويس والقسيمة )

٢٣٠ كم المرحلة الثانية من السويس الى القسيمة

السويس - المعديّة - الشط - نقب - متلا - سدر الحيطان - مفرق الحسنة  
- نخل - الحسنة - القسيمة .

هذه المرحلة جميعها في صحراء سيناء ، وهى أشق مرحلة في الطريق  
يجتاز المسافر فيها صحراء قاحلة لا ماء فيها ولا حياة الا في نقط معينة،  
ويمر على أنواع مختلفة من الأراضي فمن طينية الى تلال رملية متنقلة ،  
ومن وديان تحصرها جبال شامخة الى هضاب واسعة النواحي تتخللها  
وديان مشجرة ومراع جبلية ، وأول ما يسترعى نظر المسافر في سيناء  
جفاف الهواء وطلاقته واتساع البلاد وسكينتها التامة واهتمام حاكمها  
بالأمن وصيانة الطرق وراحة المسافر مما يجعله يشعر في نفسه بسرور  
وارتياح ربما لا يشعر بهما في المدن .

ولا ينسى المسافر أنه يجتاز أرضا مقدسة تاريخية نزل فيها الوحي  
على سيدنا موسى ، وورد في أكثر الكتب المقدسة الالهية ، ويشعر أن لكل  
جبل أو واد من الرهبة ما يجعله يؤمن بقيمته الدينية والتاريخية .

١ - من السويس - للمعديّة ( الكوبرى ) ٨ كيلو مترات .  
المجموع من القاهرة ١٤٢ كيلو متر .

(١) قبل أن تترك مدينة السويس عليك بملء خزان البنزين والماء  
لأن أقرب محل بعد ذلك على بعد ٣٠ كيلومتر تقريبا عند الحسنة ، ثم  
تخرج من السويس وتسير في طريق مرصوف ومواز للقناة ومتجه  
للشمال « البحرى » ، وهذا الطريق أنشأته قريبا هيئة قناة السويس  
وهو موصل للاسماعيلية ، وبعد حوالى ستة كيلومترات تصل الى  
نقطة المعديّة « الكوبرى » حيث تجد كشك الجمارك المصرية وفيه  
موظفو الجمر ك غالبا من الساعة السابعة صباحا الى الغروب ، فاذا  
أراد المسافر أن يجتاز القناة قبل أو بعد المواعيد المحدودة يمكنه الاتفاق  
مع ادارة الجمر ك بالسويس لاجراء اللازم .

(١) هذا الطريق مقل الآن بالنسبة لحالة الحسب بين الجمهورية العربية المتحدة  
واسرائيل .

### الطريق الى العريش عن طريق القنطرة

اياب		البيان	ذهاب	
كيلومتر	داخلي		داخلي	مجموع
٢٢٠	١٢	القاهرة طريق شبرا - أو المطرية - أو مسطرد المطرية	٠	
٢٠٨	٣	يجتاز كوبرى المعاهدة ويسير الطريق بحرى الاسماعيلية	١٢	١٢
٢٠٥	٥	مفرق طريق قليوب وصلة لطريق مصر - اسكندرية غربا ٨ كم	٣	١٥
٢٠٠	١٢	أبو زعبل مصانع الحديد - مصانع للسكة الحديدية - محطة	٥	٢٠
١٨٨	٩	لاسلكى انشاص	١٢	٣٢
١٧٩	٢٠	محطات تجارب زراعية - مركز علمى بلييس	٩	٤١
١٥٩	٢٢	مركز شرطة - خدمات عامة - منيا القمح ٢٥ كم الزقازيق ٢١ كم	٢٠	٦١
١٣٧	٨	مفرق « ابو حماد » ( العباسية ) أبو حماد ٣ كم - الزقازيق - أبو حماد الى	٢٢	٨٣
١٢٩	٣٣	« أبو كبير » ٢٣ كم التل الكبير	٨	٩١
٩٦	١٦	مركز شرطة - خدمات عامة أبو صوير	٢٣	١٢٤
٨٠	٣٤	مركز شرطة - خدمات عامة الاسماعيلية	١٦	١٤٠
٤٦	٤٦	عاصمة محافظة - خدمات كاملة - ورش اصلاح- السويس ٩٤ كم - مفرق طريق لسيناء - أبو عجيلة - السويس وغزة ( صحراوى ) القنطرة	٣٤	١٧٤
		مركز شرطة - طريق للعريش ١٦٠ كم ( تصريح خاص ) بور سعيد	٤٦	٢٢٠
		عاصمة محافظة - خدمات كاملة - ميناء		

أما المعدية التي تجتاز القناة فهي معدية بخارية تتسع لثلاث سيارات دفعة واحدة ، والتعدية مجانية ، فإذا اجتزت القناة للشاطئ الشرقي أصبحت في شبه جزيرة سيناء . وكما ورد في المقال الأول يجب أن تقيد اسمك في نقطة الحدود بالبر الشرقي .

## ٢ - من المعدية فلتشط ٨ كيلوات متر :

بعد المعدية اتجه نحو اليمين ( الجنوب ) في اتجاه مدينة السويس ، فسير في طريق مواز للقناة من جهة الشرق ، وهو طريق سهل السر ومحذود الجوانب ، ولكن يجب الحذر من الخروج عنه لأن الأراضي المحيطة به ذات تربة طينية لزجة تفوص فيها السيارات ، ويصعب اخراجها ، ولو أنها تبدو للرائي أنها جبلية وبعد المسير في هذا الطريق مسافة ثمانية كيلو مترات تقريبا تجد على يمينك قرية بنت الشط .

**قرية بنت الشط :** وقد أنشئت بعد فتح ترعة السويس وأهم ما فيها مباني الكورنتينة التي بنتها مصلحة الصحة البحرية وجعلتها محجرا صحيا لركاب البواخر الموبوءة التي تقف بالسويس ، ثم تبعها مصلحة الحدود ، وأوجدت بها بعض مباني خشبية للقوة العسكرية فيها ، ومدت إليها خطا تليفونيا متصلا بالسويس ، وكذلك جنوبا لمدينة « أبو زنيمة » والطور ، كما يتفرع منها طريق لمدينة الطور أيضا ، وبنى فيها بعض أهالي السويس والعربان أكواخا للصيد والتجارة مع الأعراب ، وقد كانت لها أهمية مدة الحرب العظمى منذ الهجوم على القناة ، فأقيمت بجوارها معسكرات هائلة ، وجرت بعض المناوشات بالقرب منها ، ثم أقيم في أثناء هذه الحرب معسكر للمهاجرين البولنديين وغيرهم .

## من الشط الى جبال متلا ٣٨ كيلو متر .

### المجموع من القاهرة ١٨٠ كيلومتر .

قبل الوصول الى قرية الشط بمائتي متر يقابلك تقاطع الطريق ، فاتخذ الطريق الأيسر المتجه نحو الشرق ، وهناك أقام نادي السيارات علامة للإرشاد ، فتسير مسافة أربعة كيلوات متر في طريق مرصوف ، وبعده تجد آثار الاستحكامات والأسلاك الشائكة التي وضعت أيام

الحرب العظمى للدفاع عن بئر المر ضد الأتراك وانتهت المعركة بتقهقر الأتراك والجملاء نهائياً عن سيناء وفلسطين الخ .

أما البئر المذكورة فهي الوحيدة تقريباً في الجهة وقد حفرها الأعراب من قبائل الحويطات لهم وللحجاج ، وماؤها حريف الطعم ومن ذلك اسمها .

بعد بئر المر يسلك الطريق طريق الحج المصرى القديم الذى كان أول من سلكه السلطان الملك الظاهر بعد أن استرجع العقبة من الصليبيين ، وفتح هذا الطريق في سنة ٦٦٥ هجرية أى سنة ١٢٦٧ ميلادية ، وظل طريقاً للحج الى سنة ١٨٨٥ .

أما الطريق الحالى بعد بئر المر فهو طريق ممهد ويبدأ في الصعود تدريجياً نحو الجبل ، وتهب عليه الرياح أحياناً حاملة معها الرمال الناعمة ، فتردم بعض أجزائه التى يتردد طولها ما بين عشر ياردات وخمس عشرة ياردة ، وعندها تجب القيادة بحذر خوفاً من أن تغوص العجلات في الرمال .

وهذه في الواقع هي منطقة كثبان الرمال المتنقلة التى يبذل قسم صيانة الطرق بمحافظة سيناء مجهودات جبارة في التغلب عليها ، ولكن الطبيعة أقوى من الإنسان .

وهكذا ستسير صاعداً فوق كثبان الرمال على طريق صلب نوعاً ولا تخلو الحال من أن ترى بعض الفولان النافرة تقطع الطريق أمامك فانظر إليها ممتعاً نظرك ، واحذر أتباعها إذا أغرتك بسحرها لأن خروجك عن الطريق معناه الفوص في الرمال أو الضلال . وتظل سائراً في صعود غير محسوس الى أن تصل الى أعلى نقطة في جبال متلا وتسمى بالنقب أو ( ممر متلا ) ، ولا بد لك من أن تقف لتمتع نظرك بالمناظر الشائقة الصحراوية التى حولك فإذا التفت نحو - الغرب رأيت القناة على بعد ٤ كيلومتر ورأيت كثبان الرمال هنا وهناك متناثرة ، وشعرت في نفسك بالعظمة والفخر لأنك ولا شك في أعلى مكان في هذه المنطقة تسيطر عليها بنظرك وتجد الطريق الذى سلكته عبارة عن خط رفيع أبيض في وسط رمال صفراء ، فيأخذك العجب كيف وصلت الى هذا المكان دون أن تشعر بالجهد أو التعب !

ولا شك في أنك تقف قليلاً لتناول بعض الطعام منشرح الصدر في مكان مقفر ، ولا تشعر الا وأمامك شخص أو اثنان وقد وقفا أمامك

في انكسار ولا تعلم من أين هبطا إليك وهما في الواقع رعاة من عرب الحويطات يسألانك كسرة خبز أو يبيعانك أرنباً جبلياً أو ثعلباً أمسكاه، فعاملهما بالحسنى فهم قوم سذج هادئو الطباع .

٣ - من ممر متلا - الى جبل صدر الحيطان ٢٨ كيلومتر .

( المجموع من القاهرة ٢٠٨ كيلوات متر ) .

اما ممر جبال متلا أو نقب متلا كما يسميه الأعراب فهو من المرات الشهيرة في جبال سيناء يهبط بك الطريق فيه بانحدار شديد من أعلى الجبل الى بطن الوادى فتشعر كأنك ممتط احدى المركبات المائية في ملهى اللونابارك القديم ، ويجب الاحتراس في النزول ، ويستحسن أن يضع السائق عمود السرعة في السرعة الأولى لتساعد الفرامل وتجبر السيارة على الانحدار ببطء .

واذا كانت في الرحلة جملة سيارات فلا يصح أن تبدأ سيارة في الهبوط الا بعد أن تصل السابقة لها بطن الوادى ، فاذا وصلت الوادى ( وهو وادى الحج أو وادى أم متلا ) ينحرف الطريق فجأة لجهة اليسار على زاوية قائمة ، ويتخذ سيره في مجرى المياه ويسير محصوراً بين جبال مرتفعة في واد ضيق أرضه صلبة صالحة للسير الجيد ، لكن يجب الحذر من المنحنيات الفجائية بالطريق .

ويمر المسافر بين حين وآخر بمجاميع من اشجار الاتل والسرو ترعاها احياناً قطعان الابل والعنز التي تنزعج من صوت سيارتك فتنتفر هنا وهناك ، فتخالها بدون صاحب ، أما راعيها فهو يراقبها عن كثب جالساً بين صخور من لونه فيراك ولا تراه .

وتقطع الوادى احياناً جداول صغيرة من المياه منحدره من الجبل تزعج السائق قليلاً وقد تؤثر على اليايات ، ولكن يمكن السائق الماهر أن يتفادى من تأثيرها بسهولة .

وتشاهد على جانبى الطريق آثار الحجاج الذين مروا من هذا الطريق منذ مئات السنين التي خلت ، وتمر بقايا ملاحىء حجرية كانوا يقضون فيها اوقات الراحة ، على أنهم كانوا يسمون هذا الجزء من الطريق بوادى الشيطان ، ويدعون أنه مسكون بالجن والعفاريت وذلك لضيقه وانحصاره بين حائطين عظيمين من الجبال ! وقد يكون لهم بعض

العدر في ذلك لأنك تشاهد في أثناء اجتيازه بعضاً من الماعز الأسود يقفز هنا وهناك من صخرة لشجرة على ارتفاع بعيد ، وتصور هذا المنظر اذا جن الظلام !

وبعد مسيرة نحو ٢٨ كيلومتر من النقب تصل الى نهاية وادى الحجاج ، وتجد على يمينك جبل « صدر الحيطان » وقد يبدو لك الاسم غريباً فالجبل منظره غريب ساحر ولونه قريب الى الرماد تتخلله خطوط بيضاء رخامية متوازية بشكل هندسى دقيق متجهة من الأعلى الى الأسفل لا تكاد تصدق أنها من صنع الطبيعة ومن تأثير الرياح ومجارى مياه الأمطار ، وفي أعلاه قلعة أثرية من أيام الحج تسمى « شرفة الحج » فاذا بلغت هذا الجبل وهو نهاية وادى الحج تنكشف لك البلاد من الشرق وتشرف على هضبة متسعة هي بلاد التيه التاريخية العظيمة .

#### ٤ - من جبل صدر الحيطان الى الحسنه ٨٦ كيلومتر .

#### المجموع من القاهرة ٢٩٤ كيلو متر :

عندما تصل الى جبل صدر الحيطان تنفرج أمامك تلك الجبال عن هضبة بلاد التيه أو برية التيه ، وقد سميت كذلك لأن المشهور عنها أنها البلاد التي تاه فيها بنو اسرائيل أربعين عاماً . وهي عبارة عن سهل عظيم مقفر جامد التربة منثورة فيه جبال صوانية عالية متفرقة ، وتغطي طبقة رقيقة من فئات الصوان تخفى تحتها أرضاً رملية حمراء لونها ضارب الى الصفرة ، ومساحتها نحو عشرة آلاف ميل مربع ، وارتفاعها عن سطح البحر نحو ١٥٠٠ قدم .

ويشق هذا السهل من الجنوب الى الشمال وديان عظيمة متفرعة كوادى العريش ( وهو الذى ورد ذكره فى التوراة باسم نهر مصر ) ووادى البروك .

وقبل أن تدخل هضبة التيه يتفرع الطريق الى فرعين : الفرع الايمن ( الشرقى ) ويوصل الى بلدة نخل فالعقبة ومعان ، أما الفرع الآخر فينتجه الى الشمال الشرقى ( الأيسر ) وهذا هو طريقك الى فلسطين ، وهناك حجر ولوحة وضعهما نادى السيارات للارشاد .

اتخذ الطريق الأيسر فتسير فى سهل منبسط على مدى البصر وهو صالح للسير بسرعة تتردد ما بين ٦٠ و ٨٠ كيلومتر فى الساعة

وأشجار الاتل والرتم المتفرقة فى جداول الوديان الصغيرة مورقة خضراء تخدع نظر المسافر عن بعد ، اذ يظنها احياء آدمية أو جمالا محملة فى قافلة سائرة ، وبعد مسيرة نحو ٣٥ كيلو متر من جبل الحيطان يعترضك وادى البروك ، وهو من أهم الأودية بهضبة التيه ، ومن السهل تمييزه بغزارة أشجاره المخضرة وانتشارها على امتداد مجراه حتى تكاد تميز تعرجات الوادى من خط سير الأشجار النابتة به ، فاذا احتجت الى الماء فانشده فى « بئر التميدة » أو ( تمادة البروك ) وهو فى بطن الوادى ، وليس من الصعب الاستدلال على موقع البئر فانه على بعد ٨٠٠ ياردة من جانب الطريق ، ويسهل تمييزه من أشجار الاتل الكثيرة التى تحوطه ، وبعد مسير نحو ٢٠ كيلو متر أخرى من وادى البروك يأخذ الطريق فى الانحدار نحو وادى الحسنة ، فيحده من اليمين جبل المنشرح وهو جبل مفرد فى وسط سهل منبسط كما تلازمك من اليسار سلسلة جبال البلج .وهى سلسلة جبال صوانية حمراء ذات قمم متعاقبة يبلغ ارتفاعها أحيانا أربعة آلاف قدم ، ويقال : ان التيتل والغزال يسكنان هذه الجبال ، ولكن لم أصادف شخصا شيئا منها هناك .

وتقوم هذه الجبال من اليمين واليسار على امتداد الطريق وأنت سائر فى وادى الحسنة ، وبعد سبعة كيلو مترات أخرى تقضيها فى ارتفاعات وانخفاضات ومنعطقات بين مناظر ممتعة تخرج من منفذ صغير بين تلين من الرمال فتبدو لك فجأة بضعة مبان صغيرة حجرية على بعد مئات قليلة من الأمتار ، وفجأة تجد نفسك فى نقطة الحسنة وهى مختفية وسط واد حصين تحوطها الجبال من جميع الجهات .

هذه هى النقطة الأولى فى الطريق التى تجد فيها مخلوقات وحياة بعد خروجك من السويس وعلى بعد ١٤٠ كيلو متر منها تقريبا .

#### الحسنة :

هناك تجد استراحة تتوافر فيها أدوات الراحة كما تجد البنزين والمياه بكثرة وقسما من رجال الهجانة وشرطة سيناء وتليفونا وبقية مبان حجرية وأحواضا عظيمة لتخزين المياه أقامها الأتراك عند غزو القناة ، فتمكث هناك وقتا قصيرا للراحة وشرب الشاي ، وتستمتع الى بعض الأعراب والحفراء يحدوثونك عن الحرب ، ويسردون عليك تاريخا حافلا عن قيمة هذه المباني التى تستريح فيها .

من الحسننة - للقسيمة ٧٠ كيلومتر :

المجموع من القاهرة ٣٦٤ كيلو متر :

من الحسننة تتفرع جملة طرق لأنحاء سيناء : فمنها ما يصل  
ان نخل ، ومنها للقسيمة والكنتلا غير دروب القوافل التي توصل لجهات  
أخرى كالاسماعيلية والسويس الخ .

وعلى المسافر أن يتخذ طريق القسيمة وهو يسير غرب الاستراحة  
ثم ينفذ من فتحة صغيرة بين تلبين ، فاذا خرج منها اختفت الحسننة ثانية  
كما ظهرت فجأة عند الوصول اليها ، وتنفرج الطبيعة ثانية عن واد  
متسع يخترقه طريق متوسط أنشأه الأتراك أيضا وهذبته محافظة  
سيناء ، ويمكن السير فيه بسرعة متوسطة ، وبعد مسير نحو تسعة  
كيلو مترات تقريبا من الحسننة تصادفك آكام من الرمال الناعمة كالتي  
مرت بها عند بئر المر ، وهذه التلال متنقلة كونتها الرياح فتطمس  
الطريق أحيانا وتخفيه ، وهنا يجب الحذر والابتعاد عن هذه التلال وعدم  
المخاطرة باجتيازها ، فرمالها الناعمة تغوص فيها السيارة تماما ، ولذلك  
فعلى السائق أن يدور بعيدا عنها حتى يمر منها ، ثم يعود بعدها ليسلك  
الطريق الأصلي الذي يبدو واضحا أمام نظره .

وبعد هذه المنطقة البسيطة يسير الطريق متجها نحو الشرق صوب  
جبل طلعة البدن مقتربا من وادي العريش .

وبعد مسيرة ٢٨ كيلو متر من الحسننة يقابلك تل صغير مخروطي  
الشكل يسميه العرب ( قمع السكر ) لمشابته له ، وفي أسفل هذا  
التل آثار بيزنطية عبارة عن خزانات لمياه الأمطار ، ومن هذه النقطة  
ينعطف الطريق صوب جبل الحلال وهو سلسلة من الجبال مشابهاة لجبال  
البلج السابق ذكرها ، ويقول بعض المؤرخين : ان الوحي نزل على  
سيدنا موسى ( عليه السلام ) من هذا الجبل ( جبل المناجاة ) ولذلك  
سمى بذلك . أما العرب فيقولون : انه سمي بالحلال لأن حوله مراعى  
عظيمة متسعة للأبل والغنم المعروفة عند البدو بالحلال .

أما الطريق فيسير فى سفح الجبل المذكور محاذيا له وبعد ٥ كم  
من قمع السكر تشاهد على يسارك فجوة كبيرة انفتحت فى جبل الحلال  
وتكونت على شكل حوض صخرى مرتفع الجوانب تتجمع فى باطنه المياه،  
وبأسفله ( بئر الحظيرة ) وفى مجرى السيل ( هرابة ) أثرية أيضا



منحوتة فى الصخر ، وتدعى ( هرابة ابن نافع ) ، وبالقرب من فرجة الجبل بنى الاتراك مخفرا من الحجر ما زال أثره قائما الى الآن .

وبعد مسيرة ١٥ كيلو متر أخرى من هذه النقطة تصل الى نقطة الدهيجا حيث يجتاز الطريق وادى العريش العظيم ، وحيث يشطر هذا الوادى شطرين متجها للشمال الغربى نحو البحر .

ثم بعد (٥) كيلو مترات يصادفك مفرق طريق « العريش - القسيمة » ، فالطريق الأيسر يوصل الى مدينة العريش عاصمة سيناء، وعلى بعد سبعين كيلو متر من هذه النقطة .

أما الطريق الرئيسى وهو الأيمن فاتخذهُ للوصول الى القسيمة، وعند هذا المفرق أقام نادى السيارات لوحة وحجرا للارشاد ، وبعد مسيرة حوالى عشرين كيلو متر فى هذا الطريق تجتاز جسرا فوق واد ثم طريقا ممهدا من الدرجة الأولى يوصلك الى نقطة القسيمة .

**القسيمة :** أما القسيمة فهى نقطة صغيرة عامرة فى ملتقى طرق صحراوية عدة متجهة للشمال والجنوب والشرق ، وهى مبنية على تل مرتفع شمال عين المياه ، وأما المياه فيها فغزيرة ، ولذلك ترى فيها حدائق من الأشجار المظلة وأشجار الفواكه كما أن بها استراحة من الدرجة الأولى وخطا تليفونيا ومدرسة أولية ومركزا للشرطة ومحال لمبيع بعض المأكولات والحاجات الأولية والبنزين والزيت .

وبالقرب منها عين القديرات الشهيرة ومدينة قادش التاريخية فى التوراة وسيأتى الكلام عنها .

### من القسيمة الى القدس (١١٧ كم)

هذا الطريق مقفل حاليا للأغراض العسكرية

قادش - عين القديرات - العوجة - بئر السبع

الحليل - القدس ( بيت المقدس ) بالأردن .

تكاد تكون هذه المرحلة حافلة بالآثار القديمة فيها نشأ الكثير من الأدباء وعاشت بها ممالك مختلفة ودول عظيمة وملوك لهم شأن فى

التاريخ ، ومن هذه الآثار مدائن وقلاع وآبار وأحواض وحفريات للما  
وسدود فى الأودية وكنائس وأديرة ومناسك فى الجبال .

ولما كان الغرض المهم من الرحلة هو وصف الطريق فلا بأس من  
ايراد تاريخ مختصر لبعض الأماكن التى يمر بها المسافر اتاماً  
للفائدة .

### قادش :

فقبل أن يترك المسافر بلدة القسيمة يمكنه أن يزور على مقربة  
منها أثرين مهمين : الأول منهما ، « مدينة قادش » ، وهى احدى البلاد  
التي مر بها سيدنا موسى بعد التيه فى طريقه الى فلسطين وقد ورد فى  
أسفار موسى الخمسة انه فى سنة ١٥٩١ قبل الميلاد أقام موسى بأمر  
ربه « خيمة الشهادة » وبعد أن أقام فى الجبل سنة الا بضعة أيام خرج  
بقومه قاصدا أرض الموعد فساروا فى طريق حضيرت ٠٠ فخصيون  
جابر ، فبرية صين وهى قادش ، وقد أكد بعض المؤرخين أن عين قديس  
هى بقية اسم قادش ، برنبح ، ولا بد أن تكون قادش قد شملت جميع  
البلاد المجاورة بين جبل خراشة وجبل الحلال شرقاً وغرباً ، لأن هذه  
البلاد منطقة واحدة مستقلة وفيها أراض زراعية متسعة وعيون وآبار  
شهيرة أهمها آثار ما بين عين قديس ، وعين القديرات وعين القسيمة ،  
وربما كان مخيم بنى اسرائيل عند عين القديرات ( وسيأتى ذكرها )  
وهى غزيرة المياه وكان سهل التيه العظيم السابق ذكره مسرحهم العام  
الذى تاهوا فيه .

### عين القديرات :

وهى التى ذكر بعض المؤرخين أن بنى اسرائيل عسكروا بجوارها  
فهى تبعد نحو ٥ كم شرق القسيمة فى وادى القديرات ، وفى جوانب  
هذه العين والوادي أراض متسعة تبلغ مساحتها عشرة آلاف فدان وأكثرها  
صالح للزراعة وقد أنشئ فيها حقول للتجارب الزراعية التى نجحت نجاحاً  
باهراً ، وقد أعطى العرب بعض هذه الأراضى لاستغلالها ، أما ربيها فمن  
النبع والوادي .

ويظهر ان مياه وادى القديرات والعين كانت تسحب فى قنوات  
من الحجر الى خزان عظيم على بعد ميلين لا يزال موجوداً ومساحته نحو

٢٠ مترا في ٣٠ مترا وعرض حائطه نحو مترين ، ومن هذا الحزان كانت توزع المياه لرى الاراضى المجاورة ، وحول هذه المنطقة مبان أثرية وقلعة مهشمة قد بادت آثارها ، ولذلك لم يتمكن الباحثون من أن يعرفوا : لمن كانت هذه الآثار ؟ فقد تكون من آثار مملكة النبط أو آدوم أو من عهد البيزنطيين لأن العرب الفاتحين اكتسحوا هذه البلاد فى القرن السابع وأبادوا آثارها .

### ١ - من القسيمة للعوجة - ٣١ كيلو متر :

المجموع من القاهرة ٤٠١ من الكيلو مترات .

بعد القسيمة يسير الطريق نحو الحدود الفاصلة بين مصر وفلسطين ، وهو طريق معبد أنشأه الأتراك فى أثناء حملتهم ، ويشاهد المسافر فيها آثار سكة حديدية صغيرة من بقايا الحملة المذكورة ، كما يشاهد آثار الكبارى التى دمرها الأتراك فى تقهقرهم ، وبعد مسافة ٥٥ كيلو متر من القسيمة تمر بمدينة ( بيرين ) القديمة وهى من آثار الرومان ولا تزال بها عدة آثار ، ثم يسير بك الطريق الى أن تصل الى العوجة .

### بلدة العوجة :

ويسمىها الأعراب عوجة حفير وهى مركز لشرطة الحدود وفيها نقطة للجمارك تفحص فيها الباسبورتات للسماح بدخول فلسطين .

لقد سمى العرب البلدة باسم واديتها الكثير التعاريج ، وفيها آثار لمدينة متسعة فخمة البناء من عهد البيزنطيين ، وأهم تلك الآثار كنيسة وقلعة وآبار وجبانة ، أما ( كنيسة العوجة ) فقائمة على تل مرتفع على يسار الوادى طولها ١٢٢ قدما وعرضها ٤٨ قدما، وارتفاع بعض جدرانها ٢٣ قدما وسمك الحائط ٨ أقدام .

وأما ( قلعة العوجة ) فمبنية على التل نفسه قرب الكنيسة وطولها ٢٧٢ قدما وعرضها ١٠٧ أقدام ، ولها بوابة عظيمة بفتحة اتساعها ١٤ قدما ، وفى جانب القلعة الغربى باب اتساعه ٥ أقدام ينزل منه بسلم طويل الى بطن الوادى وبالقلعة مخزن للحبوب ومن وراءه أسناس برج عظيم .

ومن وراء البرج بئر متسعة مربعة الجوانب عمقها ٧٦ قدما منها ٣٥ قدما من قم البئر ، جدرانها من الحجر المنحوت والباقي ٤١ قدما

منحوتة فى الصخر • وقد ذكر المقرزى هذه البئر عند ذكره مدينة العوجة وانها من جملة مدائن مدين ، وبين خرائب المدينة المتسعة حجارة رخامية عليها نقوش هندسية على أحسن شكل وأجمل وضع مما يدل على أن أهلها كانوا على جانب عظيم من التمدين •

## ٢ - من العوجة الى عسلوج ٣٧ كيلو متر :

( والمجموع من القاهرة ٤٣٨ كيلو متر ) •

من العوجة يسير الطريق على هضبة متسعة تقطعها وديان صغيرة والظاهر أنها كانت عامرة بالسكان فى العهود القديمة •

وبعد مسيرة نحو ٢٣ كيلو متر من العوجة وفى الجهة الجنوبية من الطريق يمكن المسافر أن يشاهد آثار مدينة « السبيطة » وهى من الآثار البيزنطية وقد أورد ذكرها المقرزى من جملة مدائن مدين ، والمدينة جديرة بالزيارة حيث فيها آثار الكنائس والأديرة وخزانات للمياه ذات قيمة تاريخية ، وبعد ذلك بنحو أربعة عشر كيلو متر تدخل بلدة عسلوج •

## عسلوج :

ليس لهذه البلدة أهمية تذكر الا من حيث كثرة ترديد ذكرها مدة حملة فلسطين ، فقد كانت أيضا معسكرا عظيما للجنود البريطانيين والاستراليين مدة الحرب العظمى وبها محطة للتلغراف •

## ٣ - من عسلوج الى بئر سبع ٢٥ كيلو متر :

( المجموع ٤٦٣ كيلو متر من القاهرة )

وبعد العسلوج تسير الطريق جيدة نوعا وعلى أرض صلبة يصل بعدها المسافر الى مدينة بئر سبع •

## بئر سبع :

أما مدينة بئر سبع فهى مدينة أثرية طالما تردد ذكرها فى الكتب المقدسة القديمة ومرت بها مدنات دول بادت ، وكان لها شأن يذكر فى مدة الحرب الكبرى فى حملة فلسطين ، وقد كان سقوطها فى يد البريطانيين من أهم أسباب انتهاء الحرب العظمى فى الشرق ، أما الآن

فهي مركز قضاء وقائمية الجزء الجنوبي من فلسطين ومركز تجارى مهم جدا فى هذه المنطقة ، وبها محاكم العشائر العربية الضاربة فى تلك الجهات من قبائل التياها والترابين والجناجرة والعازمة والجبارات .

ومن بئر سبع تتفرع جملة طرق للسيارات من الدرجة الثانية ، أهمها طريق يتجه نحو شاطئ البحر الى مدينة غزة وطول هذا الطريق ٤٤ كيلو متر ، ومنها يتفرع طريق جديد الى العقبة طوله ٢٦٨ كيلو متر .

#### ٤ - من بئر سبع الى الخليل :

« حبرون » ٥٠ كيلو متر . ( المجموع ٥١٣ كيلو متر من القاهرة ) .  
القسم الأول من هذا الطريق يكاد يكون خاليا من الحياة ، ولكن بعد ذلك تبدأ حياة ريفية ، وتهب عليك رياح نسيمية رطبة تشم منها رائحة المزروعات ، وتشاهد الأراضى الخضراء تحيط بك يمينا ويسارا ، فتشعر بالبهجة والانشراح ؛ لأن المسافر يكون قد مل شكل الفيافى والصحارى والجبال ، فتعاودك متعة المناظر التى غابت عنك طويلا ، ويأخذ بك الطريق فى الصعود وتشاهد على يمينك عن بعد جبال شرق الأردن المجاورة للبحر الميت ، ويعود بك الطريق فى الانحدار تدريجيا الى مدينة الخليل ( حبرون ) وهى أول مدينة متمدينة يراها المسافر بعد تركه لمدينة السويس وهى غنية عن تعريفها وفيها مقام سيدنا الخليل .

#### ٥ - من الخليل « حبرون » الى القدس الشريف ٣٧ كيلو متر :

( والمجموع ٥٥٠ كيلو متر من القاهرة ) .

هذا الطريق معبد من الدرجة الأولى يمر ببيت لحم ، وينتهى فى القدس ، ومن القدس تتفرع جملة طرق رئيسية من الدرجة الأولى معبدة بالمكدام كأحسن الطرق فى العالم وهى :

١ - من القدس الى حيفا وعكا - ١٨٧ كيلومتر مارا بنابلس والناصرة .

٢ - ومن حيفا الى بيروت - ١٤٧ كيلو متر مارا بطبرية وصيدا فيبيروت .

- ٣ - ومن القدس الى طبرية - ١٧٠ كيلو متر بنا بلس  
والناصره .
- ٤ - ومن طبرية الى دمشق - ١٩٠ كيلو متر .
- ٥ - ومن القدس الى تل أبيب - ٦٦ كيلو متر مارا ببيافا .
- ٦ - ومن القدس الى غزة - ٩٦ كيلو متر .
- ٧ - ومن القدس الى البحر الميت - ٤٠ كيلو متر .

### بلاد العريش

من القسيمة الى العريش (٨٤ كم)

المقضية - وادي العريش - مدينة العريش قديما - العريش  
الحديثة - عادات وتقاليد .

### بلاد العريش :

أما بلاد العريش فهي سهول متسعة من الرمال المتنقلة تتخللها  
بقاع خصبة، ويخترقها وادي العريش المعروف في التاريخ باسم نهض  
مهز وقد ورد ذكره في أخبار فتح عمرو بن العاص لمصر سنة ١٨  
هجرية ( ٦٣٩ م ) عندما بعث اليه عمر بن الخطاب بكتاب وهو في الطريق  
ففضه عمرو وتلاه على أصحابه وهو « ٠٠٠ أما بعد فان أدركك كتابي  
هذا وأنت لم تدخل مصر فارجع عنها ، وان أدركك وقد دخلتها أو  
شيئا من أرضها فامض ، واعلم أني بمدك » فالتفت عمرو الى من حوله  
وقال : أين نحن يا قوم ؟ فقالوا : في العريش وهي من أرض مصر ؟  
فقال : هلموا بنا اذن قياما بأمر الله وأمر المؤمنين .

وتسكن بلاد العريش قبائل السواركة والرميلات والمساعيد ،  
والعنايدة والأخارسنة والعقيلة وبلي البررة ، وأولاد علي ، والقطاوية ،  
والبياضين والسماعنة والسعديين والدواغرة :

أما السواركة فأكثر هذه القبائل عددا ويسكنون القسم الشرقي  
من بلاد العريش .

وأما المساعيد فهم واللحيوات من أصل واحد وهم أقوى قبائل  
العريش بعد السواركة .

من مفرق طريق العريش والقسيمة - الى النقطة ٣٨ كيلو متر :

المجموع من القاهرة ٣٧٢ كيلو متر ، ويشطر وادى العريش جبل الحلال شطرين ويتجه نحو الشمال الغربى الى أن يصب فى البحر الأبيض المتوسط بالقرب من مدينة العريش وعلى بعد حوالى ٨٠ كيلومتر من نقطة الدهيجا .

أما وادى العريش :

المذكور فينشأ من جبال العجمة ويخترق بلاد التيه فى بلاد العريش ، وتنضم اليه الأودية وأمهات الأودية من اليمين واليسار فيزداد اتساعه كلما اتجه شمالا الى أن ينتهى عند البحر المتوسط عند مدينة العريش ، ومن ذلك اسمه ، وهو أعظم أودية سيناء كلها وطوله نحو ٢٤٠ كيلو متر من أوله الى نهايته ، ومتوسط عرضه ستون ياردة ، وأهم فروعه وادى البروك والعقابة ووادى قرية والمويلح والقسيمة والقديرات الخ .

وقد ذكر اشعيا النبي « ص ٢٧ : ١٢ » وادى العريش فسماه ( وادى مصر ) ، وذكره غيره من رجال الكتاب المقدس فقالوا : انه يحدد بلاد فلسطين جنوبا ، وفيه الكثير من الشجر أخصها شجر الطرفا .

وبعد ٥ كيلو مترات من نقطة الدهيجا التى على طريق « مصر - فلسطين » يصادفك مفرق طريق العريش - القسيمة ، وهناك لوحة نادى السيارات تدل على أن الطريق الأيمن يوصل الى القسيمة وفلسطين ، وقد سبق الكلام عنه .

أما الطريق الأيسر الموازى لسفح الجبل فهو طريق العريش ، ويسير على سفح جبل دلفة وهو الشطر الأيمن من جبل الحلال ، ويسميه الأعراب جبل « ضلفح » وهذا الطريق جيد جدا للسير ، وبعد مسيرة نحو ثمانية كيلو مترات أخرى من المفرق يقابلك مفرق ثان يوصل الى القسيمة فاتركه واستمر فى السير وبعد ٣٥ كم أخرى يصادفك مفرق ثالث يوصل للعوجة فاتركه أيضا ، وهذان المفرقان انما هما للوصول الى العوجة أو القسيمة رأسا للقادمين من العريش .

استمر فى سيرك على الطريق الأيسر مجازيا لجبل دلفة حتى تشعر بنهاية الجبل فترى الطريق يدور حوله ويتجه لجهة اليسار « الشمال الغربى » ، ويستمر الطريق دائرا قليلا حول الجبل حتى يتقابل

مع وادى العريش بالقرب من بئر الروافعة ، ثم يأخذ خط سير الوادى سائرا فى اتجاهه ذاته ، وعلى حافة الوادى اليمنى ، وبعد ثلاثة كيلو مترات أخرى من بئر الروافعة يمر المسافر ببئر « أبو عويقلة » « أبو عجيلة » وفى البترين المذكورين المياه وفى حافة جبل دلفة خزانات من الأسمنت أعدت للجيش التركى سابقا ، وبعد بئر الروافعة تنكشف اليك سهول بلاد العريش المتسعة وترى عن بعد بعض الرمال والغرد ، وإذا التفت الى يسارك استرعى نظرك عن بعد جبل أسود بالجهة الغربية وهو جبل المغارة ، ويقال : انه ينسب الى مغارة فيه يخرج منها نبع ماء عذب ، وهناك آثار رومانية فى الغالب تدل على أن تلك الجهة كانت مأهولة بالسكان فى الماضى .

استمر فى سيرك على الطريق الاصلى حتى تشاهد على يسارك غابة صغيرة كثيفة من أشجار الأتل والطرفا فى وسطها مبان على شكل عنابر وهى نقطة المقضية .

#### المقضية :

نقطة لبوليس سيناء فيها تليفون متصل رأسا بالعريش ، وباقى بلاد سيناء ، أما آبارها فهى أشهر آبار وادى العريش وأغزرها ماء ، وهى فى باطن الوادى ويرتادها العربان ، وقد كان لها شأن أعظم قديما لوقوعها على طريق القوافل الآتية من بلاد الشام : طريق الدرب المصرى القديم المار بغزة والاسماعيلية والسويس وهو طريق تجارى قديم .

#### واقعة المقضية :

يقال انه فى سنة ١٨٣٠ خرجت من غزة قافلة كبيرة معها بضائع من الأقمشة والحريير والصايون الخ ، وسارت فى الدرب المصرى قاصدة مصر ، فالتقى بها عرب الرتيما وسلبوها حتى جدلوا لابلهم قيودا من الحريير ، فسير اليهم محمد على « باشا » فرقتين من العساكر لتتربصهم حتى علمت بتجمعهم يوما فى المقضية فسارت اليهم ، وحصرتهم بين نارين ، فقتلت منهم خلقا كثيرا ، واستمرت تطاردهم حتى أتى كبارهم طالبين الأمان . فأجيبوا الى طلبهم .

وفى أغسطس سنة ١٩١٦ حصلت بجوارها معركة بين الجيش البريطانى والأتراك انتهت بتقهقر الأخيرين وانسحابهم من سيناء والعريش .



## من المقضية إلى العريش ٣٦ كيلو متر :

من المقضية يسير طريق جيد جدا على أرض متماسكة طفولية ويمر المسافر بميادين متسعة أراضيها صلبة كالأسفلت تماما فيخيل له أنها مرصوفة وتمر بمزارع الشعير والبطيخ وبعد مسيرة نحو ٢٢ كيلو متر تقريبا من المقضية تمر على جبل صغير على يسارك ويسمى ( بجبل الحفن ) وهو يبعد عن العريش بنحو ١٢٥ كم تقريبا ، وعلى قمة هذا الجبل آثار خرائب لقلعة من عهد الرومان وهى مبنية من الحجر المنحوت ، وقد نقل أهل العريش حديثا بعض حجارتها ، وجددوا بناء جامع المدينة بها ، وفى سفح هذا الجبل بجانب وادى العريش من الجهة الغربية بئر الحفن وهى بئر قديمة لمباني القلعة وعمقها نحو ٢٠ باعا وجدرائها من الحجر المنحوت .

وبعد ذلك يسير الطريق صوب الشمال ويأخذ الوادى فى الاتساع ويتعد عن الطريق غربا ، ويمر المسافر بميدان عظيم للطيران ويشاهد على بعد طرف منارة مختبئة خلف كتبان من الرمال الصفراء لجهة الغرب، ويرى فى نهاية الوادى مجموعات خضراء من النخيل تتموج خلالها مياه البحر الزرقاء ، وتظل تقترب حتى تخترق وادى العريش عرضا ، وتتكشف أمامك الطبيعة ، وتبدو لك فجأة مدينة العريش على ضفة الوادى اليسرى ، وأمامها على ضفة الوادى اليمنى بعض مبان للجيش المصرى كما تبدو أمامك محافظة سيناء بمبانيها الفاخرة الجديدة ومركز التلغراف اللاسلكى .

## مدينة العريش :

أما مدينة العريش فهى عاصمة محافظة سيناء ، وهى محاطة بتلال من الرمال ممتدة من البلدة الى شاطئ البحر وعلى بعد ميلين منه ويقدر سكانها بنحو ٧ آلاف نسمة من أجناس وسلالات مختلفة ، فقد مر بها وسكنها أقوام من جنسيات عدة مختلفة فى الأجيال الماضية ، وبدل التاريخ على أن أحد ملوك الأتوبيين بمصر أنشأ هذه المدينة ، وجعلها منفى لمجرمى المصريين وكان يجدهم أنوفهم قبل ارسالهم اليها حتى يسهل الاستدلال عليهم فى حالة فرارهم من المنفى ولذلك سميت بمجدوع الأنف .

وفى ثلاثة آلاف السنة التالية مرت بالعريش جيوش من جميع الأجناس والسلالات المختلفة ما بين فاتحين أو متقهقرين من حثيين

وأشوريين و فرس و رومان و اغريق ثم يهود و عرب و فرنسيين ثم أتراك و صليبيين .

أما اسم العريش فانه الاسم الذى أطلقه عليه العرب ، والظاهر أن أهلها فى القديم كانوا يسكنون فى مظل من سعف النخيل وهو هناك بكثرة كما يفعل أهل البادية اليوم فى الصيف ، ولا يزال ههنا شأن الكثير من أهلها للآن فسميت محلتهم بالعريش .

وقد احتلها الأتراك بعد حكم السلطان سليم ، وأقاموا فيها قسمين من العساكر الألبان ورجال البوسنة وكثيرون من هؤلاء كانوا بعد أن يتموا خدمتهم يفضلون البقاء بالعريش والاقامة بها ؛ ولذلك ما زالت سلالاتهم بها للآن .

وبعد دخول مصر فى حوزة الأتراك بنى السلطان سليمان ابن السلطان سليم العريش ، وقد فتحها نابليون الأول فى ١٨ من فبراير عام ١٧٩٩ عند قدومه لمصر ثم استرجعها منه السلطان سليم الثالث فى ١٧ من نوفمبر من السنة نفسها ، أما القلعة المذكورة فكانت لا تزال موجودة الى عهد قريب حتى دمرها المصريون قبل انسحابهم من سيناء فى الحرب العظمى ، كما دمروا قلعة نخل الى أن استرجعتها الجيوش البريطانية فى سنة ١٩١٦ عند فتح فلسطين .

وما زالت آثار القلعة قائمة على أكمة مرتفعة فى جنوبى البلدة وتشرف عليها ، أما بلدة العريش الجديدة ففيها نحو ألف بيت ، وشوارعها متسعة نظيفة وبنائها باللبن والطين ، ولكن طوبها متين كالحجر ، ولكل بيت من بيوتها فناء له سور وباب عظيم لا يواء الا بل والحيل والغنم ، وأسوار منازلها مرتفعة جدا حتى ان راكب الهجين فى شوارعها لا يرى ما فى داخل أحواشها .

ولقد شيدت فيها منازل عدة على النظام الحديث مزودة بالكهرباء والمياه وبعض الشوارع مرصوفة ، والواقع أن رجال الحكومة ، ورجال الحدود يبذلون أقصى جهودهم فى سبيل ترقية هذه المنطقة الجرداء ورفاهيتها .

ومن ضواحيها « نخل أبو سجل » وهو شرق المدينة عند فم وادى العريش ، وهناك نخيل كثير وأراض زراعية متسعة تزرع فيها الخضروات والعب والتمين وقد ركبت فيها السواقي والشواذيف فوق آبار قليلة الغور ، وبالتقرب من هذا المحل شاطئ للاستحمام جميل ومعسكر عظيم

للجيش المصرى تتوافر فيه جميع أسباب الراحة ، وبالقرب من هذا المكان قبة لولى الله البحر ويقال : انه من الصحابة الذين رافقوا عمرو ابن العاص عند فتح مصر وتوفى فى الطريق ودفن هناك ويعرف باسم ( النبى يسر ) ، ويزوره الأهالى كل يوم جمعة ، ويقدمون له الشموع ، وينسبون اليه كرامات كثيرة وكذا الشيخ جبارة والشيخ نصار والشيخ عبد الله والشيخ عبد الحافظ .

### « العريش الحديثة »

#### تطورات طارئة في بلدة العريش :

وقد كان من الممكن أن تظل « مدينة العريش » كما هى مجرد بلدة على الخريطة لولا الاعتداء الغادر سنة ١٩٥٦ حيث انسحبت منها قوات الجيش المصرى طبقاً للخطة الحربية العربية ، فاحتلتها عصابات اسرائيل ثم أرغمت على الانسحاب منها بعد ارتكابها أبشع أنواع الدمار والتعذيب .

وقد قاوم أهلها عصابات اليهود الغادرة برغم ما لا قوه منهم من قدر وتنكيل .

وتبتعد العريش عن الحدود المصرية الفلسطينية بنحو خمسة واربعين كيلومتر ، ويتكلم أهلها لغة عربية بلهجة فلسطينية ، ويلبسون الجلباب وفوقه الجاكتة ، ويضعون الكوفية والعقال كلباس للرأس ، وكثير منهم يرتدون الملابس الافرنجية (البدلات) .

ويبلغ تعدادها نحو خمسة وثلاثين الفا ، وعائلاتها معروفة ويحلون مشاكلهم داخليا بمجالسهم العائلية بعيدا عن المحاكم ، وهم متدينون لدرجة كبيرة ، والهجرات هناك قليلة ، وكل عائلة تحفظ تاريخ آباؤها واجدادها عن ظهر قلب ، وغالبيتها منحدر من اصل (تركي) او شرقاوى أو صعيدى .

#### عادات وتقاليد :

#### بالنسبة للعريس والزواج :

وسيدات العريش محجبات دائما ، وتقاليد العريش تمنع السفور

كما ان اختلاط الجنسين هناك ممنوع ، وتتم معظم الزيجات بدون ان يزى العريس عروسه الا في ليلة الزفاف !

ومتوسط المهر مائة جنيه ، وللزواج هناك تقاليد وعادات طريفة ، وتمتد غالبا ثلاثة ايام ، وتبدأ بالأربعاء وتنتهى يوم الجمعة ، وليلة الجمعة تقام حفلة غناء تستمر طوال النهار حتى المساء ، وتخللها اغنيات شعبية ابرزها اغنية «ادلع يارشيدي» .

اما العروس فتخرج من منزلها وتسير على قدميها في زفة وهي متشحة بشال أحمر وصديقاتها ينشدن « كثر الله خيرك يا دار ابويا » .  
والعريس في الوقت نفسه يستحم في منزل احد اصدقائه استعدادا لاستقبال العروس بين الأغنيات الشعبية مثل « حمامك يا عريس امبارك » وغيرها .

وكل عريس لا بد ان يحرص على المراسيم كلها قبل أيام الزفاف .  
كما ان عليه أن يشتري من السوق ما يلزم من شاي وسكر وأقمشة .

#### أهم الاعمال :

معظم الأهالي يقومون بالاتجار وبخاصة مع القوات المسلحة وصيد السمك من بحيرة البردويل والسمان وتصديره والبلح والعجوة حيث يكثر فيها النخيل .

#### التعليم :

ويهتم الأهالي كثيرا بتعليم اولادهم ، ويدفعون الكثير في سبيل ذلك وقد تخرج عدد من الشخصيات البارزة من الجامعات ومنهم قضاة واطباء ومحامون ، وبالعریش ثلاث مدارس ثانوية احدها للبنات :  
 وخمس عشرة مدرسة ابتدائية وست عشرة مدرسة اعدادية .

#### (ثورة ٢٣ يولية)

واولا واخيرا لقد انبعثت من العريش الشرارة الاولى لثورة ٢٣ يوليو عندما كان قادة الثورة يجتمعون هناك سرا لرسم الخطط واعدادها للتنفيذ .

طرق شبه جزيرة سيناء  
(الطرق التي لم تذكر هنا ممنوعة عسكرياً)

طريق رقم ١ (سيناء) طريق اسفلت (معبد)  
القاهرة - القدس (فلسطين) عن طريق (ابو عجيلة) «٥٣٥ كم) طريق  
اسفلت (معبد)

ملاحظات	مسافات بالكيلومتر		المحل
	مجموع	داخلي	
اتخذ طريق الاسماعيلية .	-	-	القاهرة
تعبّر القناة بالمعدية للبر الشرقى (سيناء) .	١٤٠	١٤٠	الاسماعيلية
طريق اسفلت صحراوي - العريش ٣٦ كم بحري «ابو عجيلة» .	٣٣٥	١٩٥	بئر ابو عجيلة
حدود فلسطين .	٣٦٥	٣٠	العوجة
منطقة ممنوعة لحالة الحرب .	٤٤٨	٨٣	بئر سبع
	٥٣٥	٨٧	القدس

٢ - القاهرة العريش - رفح غزة ٤٦٧ كيلومتر (طريق ابو عجيلة).

اتخذ طريق الاسماعيلية .	-	-	القاهرة
اتخذ طريق سيناء واعبر القناة نقطة بوليس الحدود .	١٤٠	١٤٠	الاسماعيلية
عاصمة المحافظة - بترول ومياه - تلفراف وتليفون - سكة حديدية .	٣٣٥	١٩٥	بئر ابو عجيلة
ادارة فلسطين - ميناء - مياه وبترول وسكة حديدية .	٨١	٤٦	العريش
مياه - نقطة شرطة - بترول (سكة حديدية) .	٤٢٦	٤٥	رفح
	٤٦٧	٤١	غزة

٣ - القاهرة - العريش - (طريق القنطرة) - طريق معبد ٣٣٥  
 كيلومتر .

ملاحظات	مسافات بالكيلومتر		المحل
	مجموع	داخلي	
اتخذ طريق الاسماعيلية .	-	-	القاهرة
اتخذ طريق بور سعيد .	١٤٠	١٤٠	الاسماعيلية
تعبّر القناة الى شبه جزيرة سيناء	١٧٥	٣٥	القنطرة
«قنطرة شرق» .	٣٣٥	١٦٠	العريش
طريق مواز لسكة سيناء الحديدية			
عاصمة - المحافظلة - كل			
التسهيلات - رفح ٤٦ كم - غزة			
٨٦ كم - أبو عجيلة ٤٦ كم - كنتلا			
١١٠ كم - نخل ٢١٣ كم .			

#### ملاحظات :

- ١ - قبل السفر في هذه الطرق يجب الحصول على تصريح من سلاح الحدود .
- ٢ - الخرائط ١ : مليون دولية لوحة (القاهرة) .
- ٣ - قطار يوميا بين القاهرة والعريش وبالعكس .

## الطريق الشمالى

القنطرة - العريش - رفح - غزة ٢٨١ كم

مقدمة تاريخية - القنطرة - الفرما - الجورة - بحيرة البردويل  
الخروبة - قطية - العريش - الشيخ زويد - رفح .

### مقدمة تاريخية :

يبدأ هذا الطريق من القنطرة ويسير غربا بانحراف تدريجى نحو البحر المتوسط ، ثم يحاذى بحيرة البردويل من الجنوب حتى يصبح على بعد نحو ٣٦ كم من البحر ، ثم يقترب تدريجيا من البحر حتى يكون على بعد نحو ميلين منه عند مدينة العريش ، ويستمر كذلك الى بلدة رفح .

ويمر هذا الطريق على عدة آبار معروفة : وأهمها وادى أم كرش وتل حبرة وبئر الدويدار ، ثم بئر النصف ، وسبخة قطية ، وبئر قطية ثم بئر الحسون وبئر العضين ثم بئر العبد وعقلة مبروك ورحم شورية وسبخة « أبو تلول » وسبخة المخزن ، ثم رجم البردويل وبئر المساعيد ثم العريش .

وقد استعمل هذا الطريق الملوك القدماء ، واستعمله الملك الصالح ايوب بن الملك الكامل محمد والملك الظاهر بيبرس سنة ٦٥٩ هـ ، وارسلوا فيه البريد الى دمشق الشام ، ووضعوا به مراكز للبريد وخبولا معدة للركوب تعرف (بخيل البريد) ولايركب احد خيول البريد الا بمرسوم سلطانى .

وكانت طريق الفرما وطريق العريش من الطرق التجارية وطالما سارت فيها الجيوش ومع ذلك فمازال تجار الابل والخيول والقنم القادمون من سورية والاردن يفضلونها لولا افعالها الآن مؤقتنا بسبب الحالة الحربية مع اسرائيل .

### الطريق :

ويسير هذا الطريق مقتربا من سكة القنطرة الحديدية - العريش ثم رفح وغزة ، وقد كانت كما ذكرنا اقدم طريق بين مصر وسورية وكانت عامرة بالابراج والمدن والحصون ، ولم يبق منها الا خرائب على مرتفعات التلال كالتل الأحمر وفيه خرائب من عهد الملك سيتي الاول ورمسيس الثاني وتل حبة وتل هربة وتل الحير وتل الفضة ثم المحمدية ، وهي خرائب مدينة قديمة على شاطئ البحر وبها بعض الآثار .

### القنطرة :

وهي بلدة صغيرة تقسمها قناة السويس قسمين «القنطرة غرب» وهي تابعة لمحافظة الاسماعيلية ثم «القنطرة شرق» وهي تابعة لمحافظة سيناء .

وبها ورش ومخازن للسكك الحديدية المتجهة الى فلسطين وتيفد القنطرة نحو ٣٣ كم من الاسماعيلية و ٤٥ كم من بور سعيد .

وقد أنشئت هذه البلدة عند فتح السويس والترعة الاسماعيلية وبها دكاكين ومقاه ومركز للشرطة ومحجر للحيوانات ومبان للجمارك والسواحل والحدود ، وتصل اليها المياه الحلوة من الترعة الاسماعيلية على الضفة الغربية في انابيب تمر تحت القناة .

### الفرما :

اما الفرما فهي خرائب مدينة قديمة متسعة وقلعة عظيمة واحجار منحوتة وعمد جراتينية .

وكانت قديما من اشهر مدن مصر البحرية واكثرها عمارة وكانت عرضة لغارات الامم المهاجمة برا وبحرا ، وطالما وقف ملوك مصر فيها لرد هجمات الفزاة من الأشوريين والفرس واهلها الاصليون كانوا من البحارة الفينيقيين ، وعرفت عند اليونان باسم (بلوسيوم) وعند القبط باسم (فرومي) وعند العرب باسم (الفرما) .

وفي طريق الفرما سار عمرو بن العاص لفتح مصر سنة ١٩ هـ (٦٤٠ ميلادية) ويقول بعضهم : انها أحد أبواب مصر وما ورد في القرآن عن سيدنا يعقوب انه قال لأولاده «لاتدخلوا من باب واحد وادخاوا من ابواب متفرقة» .



### الجورة :

شرق العريش ومساحتها نحو مائة ميل مربع : وهي من أخصب بلاد العريش واجودها تربة ، وتحيطها الرمال من جميع الجهات ، وبها خرائب وآثار رومانية وآثار قلعة قديمة .

### الرقبة :

وهي بين بحيرة البردويل والطريق جنوبا وبين بئر العبد وقطية، ومساحتها كبيرة وتزرع البطيخ والشعير والنخيل ، ويسكنها عرب هيتم الدواغرة .

### بحيرة البردويل :

من اشهر بلاد العريش وهي بحيرة عظيمة على بعد نحو ٥ كيلومترات غرب العريش ، وطولها نحو ٧٦ كم وعرضها يختلف من كيلومتر الى ١٥ كيلومتر ، ولها فم ضيق تدخل منه مياه البحر المتوسط ، وفي الصيف تنحسر عن جزء منها المياه في الجهة الشرقية وتدعى (بحيرة الزرائق) ، وطول هذه نحو ٦ كيلومترات وعرضها ثلاثة كيلومترات ، وفي الشتاء تعود هذه البحيرة وتتصل ثانية ببحيرة البردويل وتصبحان بحيرة واحدة ، وكانت قديما معروفة باسم ( بحيرة سربونيوس ) ولا يزيد عمقها عن مترين أو ثلاثة أمتار ، ويكثر فيها السمك ، ويستخرج منها سنويا مقادير كبيرة ويعمل منه (الفسينخ والبطارخ) ، وتؤجرها الحكومة سنويا بالمزاد ويقفل فم البحيرة في الاول من مايو ، ويشرع في صيد السمك ، ثم يفتح قليلا في أوائل أغسطس لتجديد المياه الى أوائل شهر نوفمبر ويستمر الصيد وهكذا .

(البردويل) وكلمة البردويل محرفة عن بلدويل منسوبة الى الملك بلدويل الاول من ملوك الصليبيين ، وكان ملكا بالقدس سنة ١١٠٠ ميلادية .

ويقول العرب : ان بلدويل بن المشد كان ملكا على هذه المنطقة ولما مر بنو هلال في طريقهم الى المغرب انبرى له أبو زيد الهلالي وصارعه وقتله .

### قطبة :

على بعد نحو ٣٩ كيلومتر من القنطرة ، وبها حدائق متسعة من النخيل وفيها خرائب بلدة قديمة وقلعة وآبار مياه مطوية بالحجر رممها ابراهيم باشا في اثناء حملته على سورية .

وسكنها كثير من العربان في اكواخ من سعف النخيل والخيام خصوصا في موسم البلح .

### بلاد العريش :

وقد سبق وصفها تفصيليا في الفصل السادس .

### الخروبة :

بين العريش ورفح وبها اراض متسعة للزراعة وخرائب مبان وآثار قديمة .

### الشيخ زويد :

أما بلدة الشيخ زويد فهي بعض من المنازل على مسافة ٢٧ كم شرق العريش و ١٥ كم غرب رفح وعلى بعد ٣ كيلومترات من شاطئ البحر .

واهلها اخلاط من خان يونس والعريش وتدل خرائبها على انها كانت على درجة كبيرة من المدنية وال عمران : ومعظم خرائبها على التلال الغربية والجنوب الغربي من البلدة الحالية .

### قبة الشيخ زويد :

وهي شمالي البلدة ويدعى عرب السواركة انه من أجدادهم ، ولكن سائر القبائل يقولون : انه من الصحابة ، ويزور القبة ( الضريح ) عابرو السبيل والسواركة وغيرهم من البدو كل سنة بعد موسم الحصاد ، ويقومون عنده الافراح ثلاثة ايام ويذبحون الذبائح ويولون الولائم كما يتسابقون على الخيل والهجين .

وهم يزورونها عادة الخميس صباحا فيقضون نهار الخميس كله وليلة الجمعة ثم يبدؤون في الرحيل ، وعلى باب القبة لوحة رخامية بتاريخ

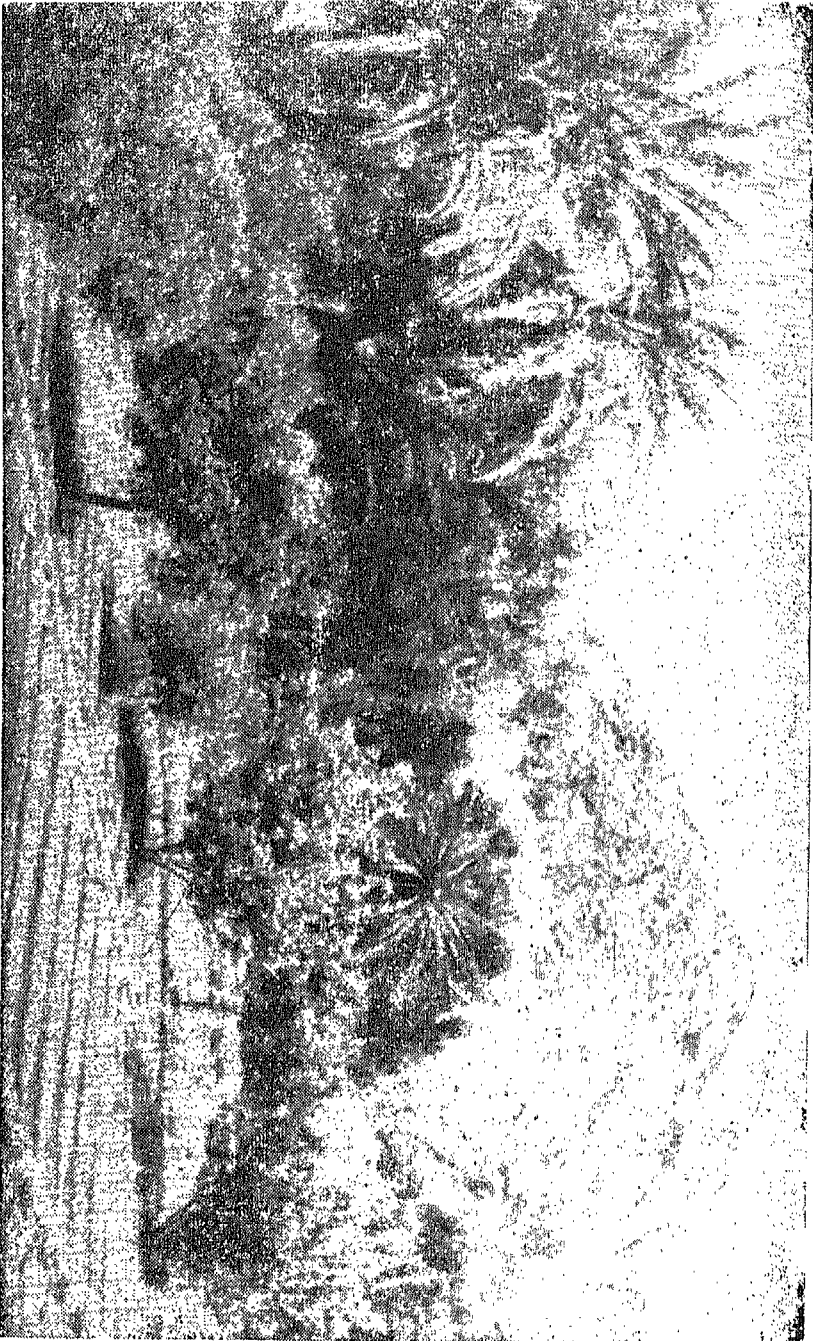

واحة قيران في طريق الى دير القديسة كاترينه



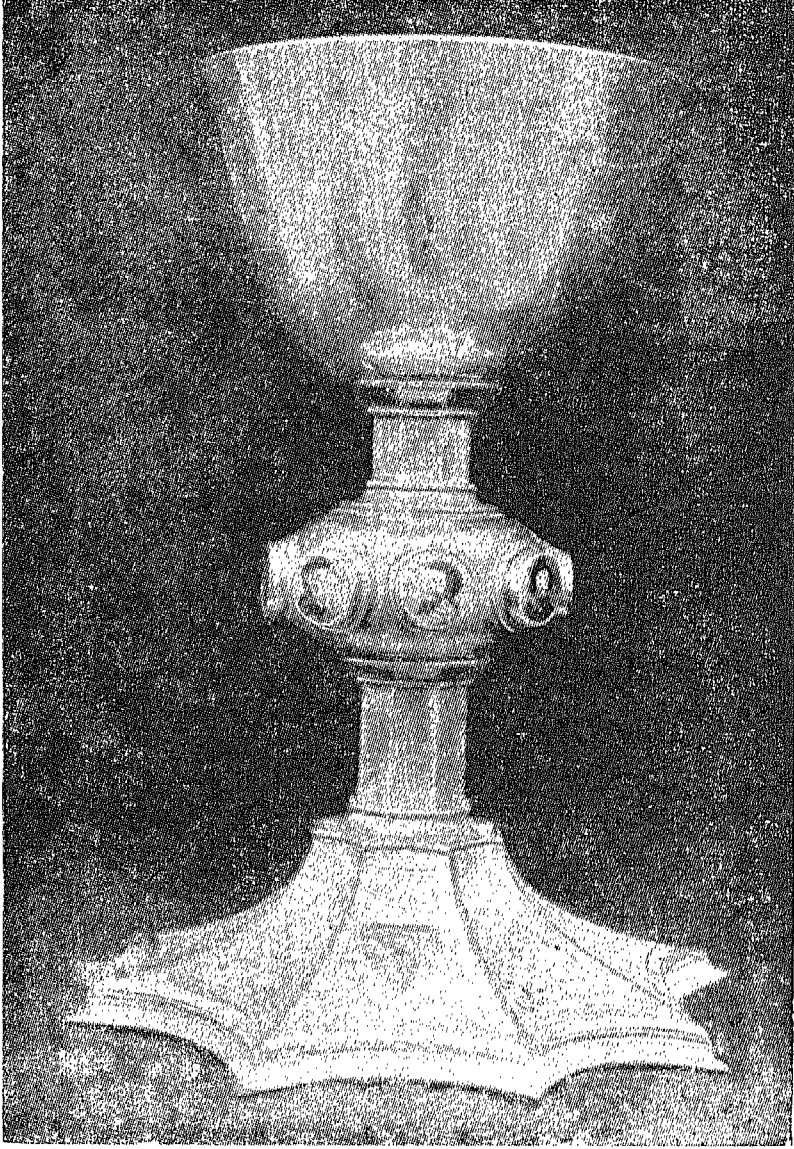

مهداه من شارل السادس ١٤١١ ميلادية الى دير القديسة كاترينه  
( بسيناء )



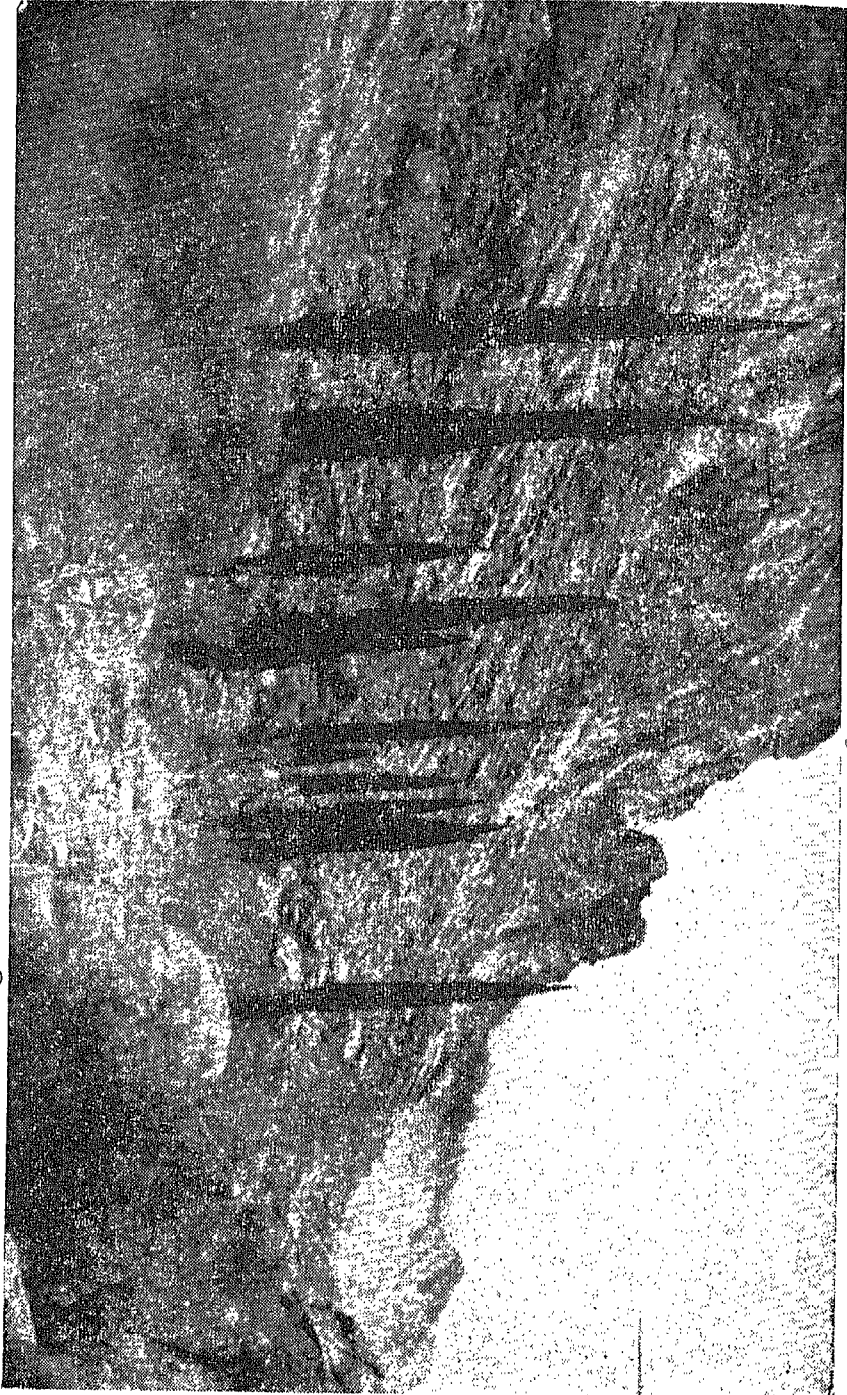

شجرة الملقحة في دير القديسة كاترينه ( سيناء )





الصجاج في طريق دير القديسة كاترينيه ( سريماو )

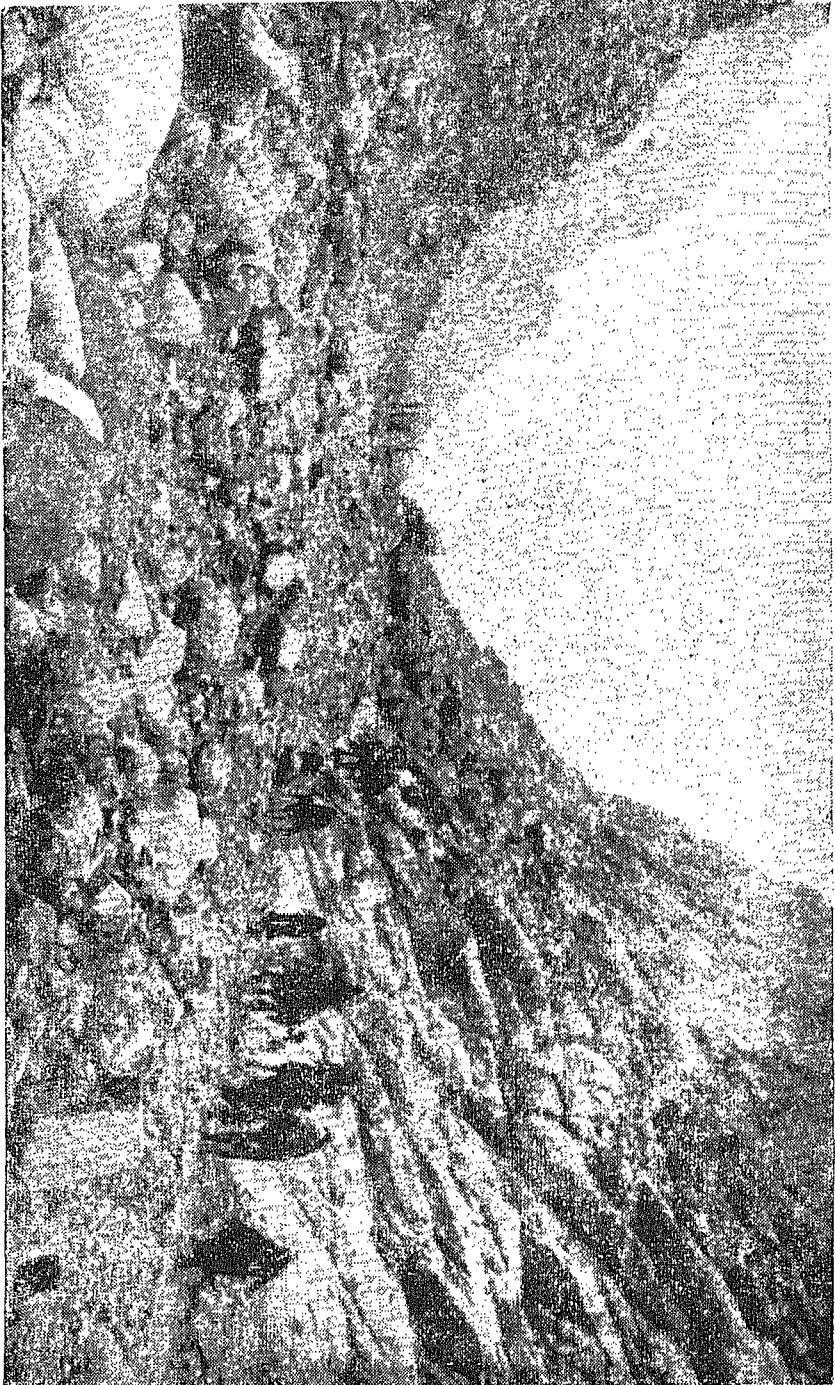







شهر صفر ١٠٦٣ هـ (٥ من يناير ١٦٥٣) تفيد ان باني هذه القبة هو امير اللواء محمد بك ياسين الخزين وعلى ساحل البحر بعض الابار العذبة وبالقرب منها مظلة الشيخ زويد وترى خرائب مدينة قديمة نهبت ونبشت في عصور مختلفة .

### رفح :

آخر حدود مصر ومركز للشرطة والهجانة .

### آثار رفح القديمة :

وهي قائمة على انقاض مدينة (رافيا) التي ذكرها المؤرخ بوسيفوس وقد جرت فيها عدة وقائع حربية بين مصر والبلاد المجاورة في فجر التاريخ سنة ٧١٥ ق.م. لصد الآشوريين في سنة ٢١٧ ق.م منها تلك التي للملك بطليموس لرد انطيوخوس الكبير ملك سورية ، وقد وصفها المهلبى سنة ٥٧٥ هـ (١١٧٩ م) كما ذكرها ياقوت الحموى المتوفي سنة ٦٢٦ هـ (١٢٢٩ م) وقد طمرت الرمال معظم آثارها ، ومياها وافرة ، وقد عثر بها على قطع من النقود الفضية والنحاسية .

وبين المدينة والبحر كثبان كبيرة من الرمال تطفى احيانا على الاراضي الزراعية .

وفي ضواحي البلدة بعض قبور ومزارات كالفقيرة وام عمد ، وقبر القبة ، وقبر الشيخ حسن .



## الباب الرابع

القبائل البدوية  
في صحراء سيناء





## مقدمة :

السكان الاصليون الذين بادوا - اهم القبائل الاصلية - مساكن  
اهل البلاد - السكان العرب المسلمون .

قبائل بلاد الطور وفروعها ومساكنها :

العليقات - مزينة - العوارمة - اولاد سعيد - القارشة -  
الجبالية .

قبائل بلاد التيه وفروعها :

التيها - الترين - اللحيوات - الحويطات . .

قبائل بلاد العريش وفروعها :

السواركة - الرميلات - المساعيد - العبايدة - الجينة -  
الاطارسة - العقايلة - اولاد على - القطاوية - السماعنة - السعديون  
- الدواغرة - دركات القبائل - على طريق العريش .

ملحقات قبائل سيناء :

العبيد - السود - الهمم ( المرابطون ) التندرات - مطير -  
العريينات - الملالحة - الصليب .

جدول توزيع القبائل بصحراء سيناء ومطلاتها .

## القبائل البدوية في صحراء سيناء

مقدمة :

السكان الاصليون الذين بادوا :

لقد دلت الآثار التي خلفها الفراعنة في سيناء على ان سكان شبه الجزيرة كانوا من بدء التاريخ من أصل سامى ، كسكان سورية ، وكانوا يتكلمون لغة غير لغة المصريين ، وقد عرفوا من الآثار المصرية باسم ( هيروشاتيو ) أى أسياد الرمال ، وعرف سكان الطور باسم ( مونيتو ) وعرفوا في التوراة عند مرور بنى اسرائيل باسم ( العمالقة ) وفي اوائل القرن السادس للمسيح عرفوا باسم ( الأعراب بنى اسماعيل ) .

ظهور الاسلام :

وفي اوائل القرن السابع للمسيح ظهر الاسلام في جزيرة العرب وفتح المسلمون شبه جزيرة سيناء ، فتغلبوا على سكانها الاصليين وابادوا اكثرهم واجلوهم عنها وسكنوها الى عهدنا هذا .

أهم القبائل الاصلية من السكان الاصليين :

واقدم القبائل الاصلية التي بقى لها اثر في شبه جزيرة سيناء بعد أن فتحها العرب المسلمون هم الحمامضة والتينة . وقد دخلوا ضمن العرب الفاتحين ، ومنها المواطرة في جبل الطور ، والبدارة في جبال العجمة من بلاد التيه ، واتخذوا لغتهم وعاداتهم وديانتهم ، ولكنهم لا يزالون منفصلين عنهم في الجنس ، فالبدو الفاتحون لا يتزوجون منهم كما أنهم لا يشنون حربا عليهم الى اليوم ، وهم تقريبا اشبه بالقبائل المرابطة بالصحراء الغربية .

فالحمامضة وهم تقريبا اربعون بيتا مركزهم في حديقة فيران ودخلوا في رحاب العليقات .

أما التينة فهم يسكنون حديقة الحمام بالقرب من مدينة الطور ، أما البدارة فإن عددهم تقريبا نحو خمسين بيتا ، ويسكنون جبال العجمة وربما سميت جبال العجمة نسبة اليهم لانهم كانوا يتكلمون لغة اعجمية،

وقد كانوا في حمى قبائل التيهام ثم اختلفوا معهم ودخلوا في حلف الصفايحة للحيوات .

### مساكن اهل البلاد الاصليين :

وقد سكن اهل البلاد الاصليون في المغاور والكهوف وفي منازل محكمة البناء من الحجر الغشيم والطين ، على هيئة خلية النحل تعرف عند العرب بالنواويس ، ولا يزال الكثير منها قائما على رءوس الجبال وضاف الاودية الشهيرة الى اليوم ، ويرجع تاريخها الى خمسة آلاف سنة قبل المسيح .

### السكان العرب المسلمون :

ويقول بدو سيناء : انه قد هاجر من العرب المسلمين ٧٥ قبيلة من نجد والحجاز في سنة واحدة ، فسكنوا مصر وسيناء وجنوب فلسطين (منطقة بئر سبع) .

على ان تلك القبائل التي سكنت سيناء لم تثبت فيها كلها بل هاجر كثير منها الى مصر وسورية بعد ان اقاموا فيها وضعف الباقون او انقرضوا ، ومن هؤلاء الوحدات والرشيدات والريتمات والخيارات والمعازة والطميلات وبنو واصل وبنو سليمان والعبايدة والنفعيات .

### قبائل بلاد الطور

#### ١ - العليقات :

وتمتد بلادها من الرملة الى وادي غرنديل ، والمعروف انها والعليقات القاطنين بالقليوبية واسوان من أصل واحد ، وتعدادهم تقريبا نحو ٢٥٠٠ نفس . واهم فروعها اولاد سلمى واثليلات والحمايدة .

#### ٢ - مزينة :

وتمتد بلادهم من جنوب مدينة الطور على الشطوط البحرية حول رأس محمد الى الترييح فالرملة ، ويرجعون في أصلهم الى بنى حرب ، وقد اشتهروا بحب السلام ولين العريكة والأمانة ، ويبلغ تعدادهم نحو

٤٢٠٠ نفس ، ويسمون احيانا (ام زنيمة) ، واهم فروعها العلالونة  
والشداونة والحويطات وأولاد علي .

### ٣ - العوارمة :-

وتعدادها نحو ١٥٠٠ نفس ، ويسكنون قلب بلاد الطور ، وفروعها  
العوارمة والفوانسة والرديسيان وأولاد جاهين والنواصرة والمحاسنة .

### ٤ - أولاد سعيد :-

وتعدادها نحو ١٠٠٠ نفس ، ويسكنون قلب الطور وجهة قلوب  
بمصر ، وفروعها اولاد سعيد والزهرات والعوامرة وأولاد مسلم وأولاد  
سيف .

### ٥ - القرارشة :-

وتعدادهم نحو ١٥٠٠ نفس ، وقيل : انهم من قريش ، وقيل :  
انهم دخلوا الجزيرة مع العوارمة وأولاد سعيد ، ويسكنون قلب الطور  
وبالنسبة لرفعة نسبهم ترى شيخهم شيخا للطور كافة ، وفروعها  
النصيرات وأولاد تيهي .

### ٦ - الجبالية :-

وتعدادها نحو ٥٠٠ نفس وهم يسكنون جبل الطور الذي ينتسبون  
اليه ، وقد تقدم انهم خليط من اروام ومصريين ، وكانوا نصارى ثم  
اعتنقوا الاسلام ، وعاشوا عيشة البادية الا ان العرب العريقين لايتزاجون  
معهم ، واهم فروعهم الحمائدة والسلايمة والوهيبات .

## قبائل بلاد التيه

وتسكن بلاد التيه الآن قبائل من التياها والترابين واللحيوات  
والحويطات :

**التياها** وتعدادها نحو ٤٥٠٠ نفس ، والمشهور أن هذه القبيلة أقدم  
قبائل التيه وسميت كذلك لأنها اول من سكن بلاد التيه ، ويقال : ان  
اصلهم من بنى هلال ، وقد اشتهرت التياها بالبساطة وشكاسة الاخلاق  
ووقعت لهم عدة حروب مع قبائل الترابين عند عين سيد وانتصرواعليهم  
وأشهر مراكزهم نخل وجبل الجلال وعين القصيمة وعين المويلج ومعظم  
وادي العريش ، واهم فروعها :

## ١ - الصقريات والبنيات • والشهيات • والقنيرات • والبريكات •

### ٢ - « الترابين » :

وتعدادها نحو ٣٠٠٠ نفس ، والمشهور عنهم أنهم من نسل الحسن .  
أخي الحسين ، وقد اشتهرت « الترابين » بالألفة والاتحاد والشجاعة •  
والإقدام ، وعن كتاب الدرر الفرائد (أن الترابين) والوحيدات والحويطات  
والحيوات من اصل واحد من بنى عطية ، ويسكنون تقريبا نواحي  
الجورة ، والبواطي ، والمقضة • والعمر ، وروافعه ، وجبل المغارة ،  
والجعجافة ، وجبل الراحة ، ولكن معظمهم في بلاد غزة ، ومنهم طائفة  
في مديرية الجيزة واهم فروعهم في سيناء :

### ٣ - الجرارة - والحسايلة - والشهيات •

#### ٣ - اللحيوات :

وعدها نحو ٤٥٠٠ نفس تقريبا ، وفي تقاليدهم أنهم من بنى  
عطية المساعيد المنتسبين الى مسعود بن هانيء ، وقد دار بينهم وبين بنى  
عقبة قتال شديد بجهة حصنى المدرة سمي ( بواقعة المطيرية ) كتب النصر  
فيها للمساعيد ، وأهم بلادهم شرقي بلاد التيه وغربها ، وأشهر مراكزهم  
جبل المغارة والجعجافة وسر الحقيب وعين سدر وجبل نضيع ، وبئر  
التمد واهم فروعهم :

٥ - النجمات • والحناظلة • والكساسبة • و «السلامين» و «القريفاتين»  
والمطور ، والكرادمة ، والحمدات ، والصفايحة ، والخواطرة ، والخلايفة •

#### ٦ - الحويطات :

وعدها نحو ١٥٠٠ نفس تقريبا والذين منهم في بلاد التيه شرقا  
من قبائل شتى جاءوها حديثا من مصر والحجاز ، ومنهم قبيلة كبيرة  
في مصر ومديرية القليوبية «الشدايدة» وقام بينهم وبين التياها خصام،  
وأشهر مراكزهم يمتد من داسة العلووة تجاه الاسحيلة الى وادي غرنندل  
شمالا وجنوبا ، ومن جبل حسن الى البحر الاحمر شرقا وغربا ، وأشهر  
محللاتهم بئر مصبوق ، وبئر المرة في وادي الراحة ، وعين سدر في وادي  
سدر .

### قبائل بلاد العريش

تسكن بادية العريش : قبائل السواركة ، والرميلات ،  
والمساعيد ، والعيادة ، والأخارسة ، والعقابلة ، ويلي البررة ، وأولاد

على ، والقطاوية ، و « البياضين » ، والسماعنة . و « السعديين » ،  
والدواغرة .

#### ١ - السواركة :

هى أكثر قبائل سينا عدا ويبلغ تعدادها مع الرميلات نحو  
١٢٠٠٠ نفس ، وبعضهم يمتاز بنظافة المآكل والملبس ، واشتهر منهم  
الحريرات بالصلاح والتقوى ، ولكنهم ضعاف الرأى ، ويسمون أحيانا  
بأولاد ( الطريق ) ، وأهم فروعهم :

العدرات . والدهيمات . والجريرات . والمحافيط . والقلاقلة .  
والخناصره ، ويسكن السواركة القسم الشرقى من بلاد العريش وبئر  
العبد .

#### ٢ - الرميلات :

والرميلات كانوا يسكنون قديما فى جنوب غربى فلسطين باقليم  
خان يونس ، ثم ارتحلوا الى العريش بسبب حروب بينهم وبين الترابين،  
وانضموا الى السواركة بالأخوة ، وصاروا معهم قبيلة واحدة ، واشتهرت  
الرميلات بحب الحصام فيقال الرميلات رجال أنى كان لهم الحق أخذوه  
عنوة واقتدارا ! وإذا كان عليهم لم يمكنوا الحصم منه الا بكل مشقة ،  
ويسكنون بلاد العريش ورفع .

وأهم فروعهم : البسوم . و « الشرطين » . والعاويذة . والسند .  
و « العجلين » .

عربان وطية وتعدادهم نحو ٤٥٠٠ نفس وأهم قبائلهم :

المساعيد : وهم فرع من اللحيوات وهم أقوى قبائل العريش بعد  
السواركة .

العيادية : وتمتد بلادهم من ضواحي القنطرة الى تل حيوة فأم الضيان  
فالشيوخ حميد فجبيل الريشة ، ويحدهم من الشمال المساعيد ومن الجنوب  
الصفايحة اللحيوات ، ومن الشرق يلى ، ومن الغرب ترعة السويس .  
الأخارسة :

وتمتد بلادهم على شاطئ البحر الأبيض المتوسط من ( روافد  
الحسنة ) شمال بركة الجمل الى قلعة مفرج المعروفة بقلعة البلاج على نحو  
ساعتين من قلعة الطينة غربا ، وأهم مراكزهم ( القلس ) .

- ٣ - العقابلة : ويلى البررة وأولاد على .
- ٤ - القطاوية : وهم سكان واحة قطية .
- ٥ - البياضين : والسماعنة .
- ٦ - السعديين : وهم مجاورون للبياضين والسماعنة .
- ٧ - الدواغرة :

وهم من عرب مطير ويسكنون الرقبة ، وقد كانوا قديما يعيشون مع جيرانهم البدو بالحاوة ( جعل معلوم ) ولكنهم صاروا أحرارا تحميهم الحكومة .

### دركات القبائل على طريق العريش :

العيابدة من القنطرة الى تل حيوة ، فالمساعيد . بئر الدويدار ، ثم الأخراسة الى بئر النصف ، فالعقابلة ، ويلى البررة ، وأولاد على ، اى سبخة قطية ، فالقطاوية الى بئر حجاج « فالبياضين » الى بئر العيد من الجبل الى البحر ، والدواغرة الى الجنادل من الجبل الى البحر، فالسواركة الى الشيخ زويد ، فالرميلات الى رفح .

### ملحقات قبائل سيناء

#### ١ - العبيد السود :

كان من عادة العرب قبل تحريم الرق اقتناء العبيد السود لمساعدتهم على رعى السائمة وحرث الارض ، فتناسلوا بينهم وما زال عدد كبير منهم فى صحراء سيناء ، وهم راضون بعيشهم ، ولكن البدو غير راضين عن منع الرقيق .

والعرب لا يتزاجون مع السود ، واذا تزوج عربى جارية سوداء عد نسله عبيدا وعملوا معاملة العبيد .

#### ٢ - قبيلة الهيثم ( المرابطين ) :

وتسكن صحراء سيناء وغيرها قبائل شتى لا طاقة لها على حفظ كيائها ، فتعيش فى حصى القبائل القوية على جعل معلوم تسمى (الحاوة) ، ويعرفون فى البادية باسم ( هيثم ) ، وهم كالعبيد تماما لا يتزاجون معهم ، واذا تزوج أحدهم امرأة هيثمية عدوا أولاده هيثمين ، وان غنمت قبيلة أخرى فى الحرب وكان فى غنيمتها مال لاحدى قبائل هيثم رده اليها بلا تردد .

## أشهر قبائل هيتم ( المرابطين ) فى البادية

**الشرارات :** ويقتنون الابل ، وهم خبراء البادية ، وهم أعرف أهل البادية بطريق الفاوز والقفار حتى أن البدو أنفسهم يتخذون منهم الأدلة فى اسفارهم البعيدة ، ويسيرون على النجم وقيل : ان لهم مهارة عجيبة فى الاستدلال على الطريق حتى انهم قد يعينون موقع مخيم العرب بمجرد تغير حرارة الهواء التى تسببها نار المخيم ، وأكثر هذه القبيلة تسكن بلاد نجد .

**مطير :** ومنهم الدواغرة سكان الرقبة من بلاد العريش وقد مر ذكرهم :

**العريثات :** ويسكنون جبل الحلال مع التياها ، ومنهم جماعة على شاطئ البحر الابيض المتوسط يصيدون السمك .

**الملاحة :** ويسكنون العجرة مع التراين والسواركة ، وهم أقل قبائل هيتم شأنًا .

**الصليب :** ويسكنون غالبا برية الشام ، ويأتون أحيانا سيناء ولكن ذلك نادرا ويقتنون الحмир فقط ، يحملون عليها زادهم ومتاعهم ، ويقول بعض المحققين : أنهم من بقايا الصليبيين بدليل اسمهم وبياض لونهم وزرقة عيونهم ، ثم مهارتهم فى بعض الصناعات الزراعية .

## الطريق الأوسط ( درب المصرى )

**من الاسماعيلية الى بئر الجفجافة وجبل الحلال و « أبو عجيلة »**  
ومنها يتجه شمالا الى العريش أو شرقا نحو العوجة وبئر السبع .

وهذه الطريق كانت طريقا تجارية محضة تربط مصر بسورية ، وقد قلت أهميتها بعد فتح الطريق الملاحي لقناة السويس ، وكانت تبدأ من غزة أو خان يونس وتسير الى الجنوب الغربى الى الاسماعيلية ، ويتفرع منها طريق ٠٠ جنوبا الى السويس مارا ببئر الجنة فوادى الحاج المصرى ، فالى السويس وقد سبق وصفه بالفصل السابق .

وكانت هذه الطريق قبل فتح القناة تعج بالقوافل ، وكان تجار بلاد الشام يأتون بالصابون والزبيب واللوز والبندق وقمر الدين والبضائع الحريرية ويعودون من مصر بالأنسجة القطنية ، وكانت الحكومة المصرية تخفر هذا الطريق بمشايخ العربان الذين على الطريق كما كان التجار يدفعون جملا معلوما لهؤلاء العربان .



## ١- قبائل

### بلاد الطور - واليه - والعريش

#### ١ - قبائل بلاد الطور

ملاحظات	محللتها تقريبا	تعدادها تقريبا	فروعها	القبيلة
لهم قرابة مع العقيلات بديرية الشرقية	تمتد بلادهم من الزمالة الى وادي غزندل .	نحو ٢٥٠٠ نفس	أولاد سلمى التبيلات الطامدة	العقيلات . . .
أصلهم من بني حرب ، وهم محبون للسلام ولينو المريكة ويمتازون بالامانة	جنوب حديقة الطور على الطور البحرية الى رأس مجد	حوالي ٤٢٠٠ نفس	العلاوية الشمدة المويضات أولاد علي	مزينة . . .
	يسكنون قلب بلاد الطور وقلوب بمصر	حوالي ١٥٠٠ نفس	الموارمة الغوانسة الرويسات أولاد جاهين النواصرة المحاسنة	الموارمة . . .

ملاحظات	محللاتها تقريبا	تعدادها تقريبا	فروعها	القبيلة
ولهم فروع : بجبة قلوب بمصر	بلاد الطور	نحو ١٠٠٠ نفس	اولاد سعيد الزهيرات العراقره اولاد مسلم اولاد سيف	اولاد سعيد ٠٠٠٠٠
قبل انهم من قريش ، ولذلك ثهم محل احترام القبائل وانهم الزعامة في بلاد الطور .	قلب بلاد الطور	نحو ١٥٠٠ نفس	النصيرات اولاد تيبو	القرارشة ٠٠٠٠٠
ورسم خليط من الاروام كانوا نصاري واعتنقوا الاسلام ويصدون كمواطنين مع العرب فقط فلا يصاهروهم .	جبل الطور	نحو ٥٠٠ نفس	الحمايدة السلامة الندحيات	الجبنية ٠٠٠٠٠

( ب ) قبائل بلاد التيه

ملاحظات	محللتها تقريرا	تعدادها تقريرا	فروعها	القبيلة
من بني عطية اصمهم من بني هلال مشهورون باليسساسة وشراسة الاخلاق وحروبهم ضد الترابين .	جنوبي سورية وفلسطين وبلاد التيه بسسببنا ونخل وجبل الحلال والقيعة والمرباح ووادى العريشي .	نحو ٤٥٠٠ نفس	الصقيرات البنيات الشهبيات القديرات البركات	التياها
والمشهور عنهم أنهم من نسل بني عطية مشهورون بالالسة والشجاعة والاقدام	نواحي الجزيرة والبرت والبواطي والفضبة وام قطف والروافعة وجبل المغارة والبهاقة وجبل الراحه	نحو ٤٥٠٠ نفس	الجره الحسابه الشهبيات	« الترابين »

ملاحظات	محللاتها تقريبا	تعدادها تقريبا	نوعها	التبعية
<p>من ينتمي عطيقة المساعيد المتتسبين الي مسعد ولهم وقائع شهيرة بوقعة المطرية .</p>	<p>شرفي بلاد النية وغريبيه ومرارهم جبيل المشاره والبلجاجة وعين سدر وس الحقيب وجبل بضيع ونخل وراي العربية</p>	<p>نحو ٤٥٠٠ نفس</p>	<p>البيجات - الخناطة الكاساسية « السلايين » « الفوريقانيين » المطوز الكرادمة الحبيبات الصفايحة اخرى امرة :خلافه</p>	<p>البحيرات .....</p>
<p>منهم قبيلة بمديرية القابورية عرب الشدايدة وينتمون وبنين اتيها خصام واثم . وباقي قبائلهم بالحجاز والعقبه .</p>	<p>تتمتع عن طائفة العلو تجاه :بسمانيه الي وادي غر ندل ومن جبل حسن الي البحر الاحمر ومرارهم بشر ميموق وبشر المرة وعين سدر</p>	<p>نحو ١٥٠٠ نفس</p>	<p>ندبور اعنيزون اعمران</p>	<p>نحور بطات .....</p>

بج - قبائل بلاد العريش

ملاحظات	بلادها	تعدادها	فروعها	القبيلة
اشتهروا ببنطاق الملبس والطعام والصلاح والتقى وضمف الراى	القسم الشرقى من بلاد العريش وبن العبد وبن البحر الابيض والقبيلن ورجم القبيلن	نحو ١٢٠٠٠ نفس مع الرميلات	العورات الدهيمات الجريرات الحافيط الفلافة الخاصرة	السواركة ٥٥٥٥
اشتهروا بحب الضمام والمساكسة وكانوا فى حريب مع الترابين وانضموا الآن للسواركة بالاخوة وصاروا قبيلة واحدة	خان يونس ورفح وشرقى العريش	نحو ١٢٠٠٠ نفس مع السواركة	البسوم الشرطين العراينة السننة العجاين	الرميلات ٥٥

د - عربان بحر قنيطرة وتعدادهم ٤٥٠٠ نفس

ملاحظات	بلادها	تعدادها	فروعها	القبيلة
اقوى قبائل العريش بعد السواركة . وأصلهم فرع من اللحيوات من بني عطية . بقايا القبائل الأولى عند غزة مصر ورحلت عن سيناء	قانية وضواحيها القطرة . تل صوة . الرقب . أم ضبابية . الشيخ حميد . جبل الريشة		فرع من اللحيوات	المساعيد
	على شاطئ البحر الأبيض المتوسط . غراقد الجبسة . بركة الجمل البلاتح . الطينة . القلس			الإخارسة . . . .

## الباب الخامس

الشرائع البدوية  
في صحراء سيناء





## ١- قضاة البدو

أما قضاء البدو فى جزيرة سيناء فموكول الى خواص رجالهم يحكمون بينهم بالعرف والعادة وأنواع القضاة هم :

١ - كبار العرب أو رجال الصلح : وترفع اليهم جميع المسائل الهامة التى لا يمكن صرفها الا بالصلح لعدم توافر الشهود فيها أو لجسامة ما ينجم عنها من الاخطار ولا يمكن تلافى خطرها كقضايا القتل والسلم والحرب والتعدى على العرض والمال ، وهم ينتخبون عادة من بين المشايخ والكبراء الذين بيدهم ذمام الامور وعليهم يتوقف السلم أو الحرب .

٢ - المنشد : ويعرف بالسعودى لان أهم قضاته من قبيلة المساعيد التابعة لقسم العريش ويحكم فى المسائل الشخصية الخطيرة كقطع الوجه أو مس الشرف والاهانة الشخصية .

٣ - القصاص : وهو قاضى العقوبات أو قاضى الجروح ، فيعين الجزاء الذى يستحقه كل جرح على حسب طول الجرح وعرضه وموضعه وأكثرهم من قضاة القصاصين .

ففى بلاد التيه من السلالة والحويطات ، وفى بلاد العريش من عرب يلى ، وفى بلاد اسلور من الفرارته ومزينه .

٤ - العقبى : وهو قاضى النساء ، ويحكم فى المسائل المتعلقة بهن من طلاق ومهر وتعد على العرض ، وقد سمي بالعقبى لان أكثر قضاة هذا النوع من قبائل بنى عقبة .

٥ - الزبادى : وهو قاضى الابل يقضى فى أمور سرقتها ووثاقها وكل ما يتعلق بها .

٦ - الضريبى : وهو قاضى الاحالة : فاذا اختلف الاثنان فى القاضى الذى يحكم بينهما رفعا الامر الى الضريبى ، فيعين القاضى الذى من شأنه الفصل فى دعواهما ، ويختار الضريبى فى الغالب من قبيلة الحويطات .

٧ - المشع : وهو قاضى الجرائم المنكرة التى لا شهود لها وذلك باختبار المتهم بالنار أو بالماء أو بالرؤيا

أما اختباره بالنار فذلك أن المشع يحوى اناء نحاسيا كطاسة البن على النار ويمسحها بكفه ثلاث مرات ، ثم يأمر المتهم فيغسل لسانه بالماء ويريه شاهدين ثم يتناول الطاس المحماة من المشع فيلحسها ثلاث مرات بلسانه ، ثم يغسله بالماء ويريه المشع والشاهدين ، فاذا رآوا أثر النار على لسانه حكم المشع لحصه ، والا حكم له ! وقالوا فى تعليق ذلك : ان المتهم اذا كان مجرما جف ريقه ، وأثرت النار فى لسانه والا فلا !

وأما اختبار المتهم بالماء فهو أن المشع يأخذ ابريقا من نحاس ويجعل الحضور ومعهم المتهم فى حلقة ، ثم يشرع فى التعزيم على الاناء ، فيتحرك الاناء نحو المتهم واذا كان بريئا وقف عند المشع .

وأما اختباره بالرؤيا فهي أن المشع يفكر فى المتهم ثم ينام فيظهر له الجانى فى الحلم ، وعندما يصحو يحكم عليه ولا يوجد فى بلاد سيناء وفلسطين الا مشع واحد من قبيلة العيسايدة وهى وراثية عن الشيخ عامر بن عياد أخذها عن أبيه عياد وعن عمه حويسر .

### آل الخبرة :

ويدخلون فى حكم القضاة وهم :

٨ - المسوق :

وهو الخبير بالابل واسنانها فتسلم على يده غرامات الابل .

٩ - اهل القطاعات :

وهم خبراء الزراعة والاراضى الزراعية ويحكمون فى القضايا التى تتعلق بهذه المسائل .

١٠ - اهل العرائش :

وهم خبراء النخيل ويحكمون فى القضايا التى تختص بالنخيل .

١١ - قصاصو الأثر :

وهم خبراء فى قص الأثر ، وهم فى بلاد الطور ومزينة والقرارشة وفى بلاد نخل - الحويطات ، وفى بلاد العريش عرب بلى .

## ١٢ - حاسة الختوم :

وهم المشايخ المعينون من قبل الحكومة ويتقاضون رواتب ولهم القضاء في القضايا التي تتعلق بالحكومة ويباشرون ما يتعلق بأجور الجمل وحقوق القبائل فيها ونحو ذلك ، ويقال : انهم قد سموا لحاسة الختوم لأن من عادتهم لمس أختامهم عند ختم ايصالات رواتبهم .

١٣ - الحسباء او نقالة العلوم : وهم آل خبرة في المسائل التي تتعلق بتقاليد العرب والعهود المقررة بينهم فإذا نقض أحدهم عهدا لقبيلته عد انه قطع وجه الحسيب ووجب على الحسيب المطالبة بالحق الضائع ورده الى صاحبه .

## ب - ٢ محاكم البدو

### درجات القضاء :

و درجات القضاء عندهم ثلاث لكل درجة قاض :

- ١ - فثلاثة من كبار العرب •
- ٢ - وثلاثة من المنشد •
- ٣ - وثلاثة من القصاص •
- ٤ - وثلاثة من العقبي •
- ٥ - وثلاثة من الزيادي •
- ٦ - وثلاثة من الضريبي •
- ٧ - الا المبعث فانه واحد •

فالاول منهم بمنزلة المحكمة الابتدائية ، والثاني بمنزلة محكمة الاستئناف ، والثالث بمنزلة محكمة النقض والابرام •

فيرفع المتقاضيان أمرهما الى الاول بحضور القاضيين الآخرين أو بغياهما فاذا لم يرضيا بحكمه رفع الأمر الى الثاني واذا لم يرضيا بالثاني رفع الأمر الى الثالث وحكمه نهائي نافذ •

### متى لاترفع الدعوى الى القاضى الثالث :

اذا كان حكم القاضى الثاني كحكم القاضى الأول ، فلا ترفع الدعوى الى الثالث ، بل ينفذ الحكم على علاته ومن قولهم ( حكم اثنين يأكل حنظل واحدا ) •

### اختيار القضاة :

المدعى أو صاحب الدعوى هو الذى له الحق فى اختيار القاضى أو القضاة ولكن لابد من رضا المدعى عليه أيضا •

## الكفيل :

وبعد الاتفاق على القضاة يعين المدعى عليه ( كفيل وفاء ) أى كفيلا عنه يفى بالحق الذى يحكم به القاضى ، وكذلك يعين المدعى شخصا من جهته يسمى ( كفيل وفاء ) أى كفيلا يضمن الدفاع عنه عند المدعى عليه .  
فى أثناء نظر الدعوى .

## الضمان :

ويشترط فى الكفيل أو الضامن الصديق والوفاء والصادق الوفى .  
لا يطلب منه ضمان ولا كفيل بل يأتونه البدو على ما لهم بلا شاهد .

## الرزقة ( رسم الدعوى ) :

وإذا مثل المتقاضيان أمام القاضى جعل كل منهما عنده ودیعة وهى كرسوم للدعوى – وتعرف بالرزقة ، وبذلك بأن يضع سيفه أو بندقيته أو جملة أو يسمى كفيلا يضمن وفاء الرزقة ، فمن خسر الدعوى قام بدفع الرزقة ، وتختلف رزقة القاضى بحسب أهمية الدعوى من نعجة الى ثمانية جمال وأكبرها الرزقة التى تؤخذ فى القضايا الخاصة بالنساء وقطع الوجه .

## الشهادة والشهود

وشاهد واحد عندهم يكفى اثبات الدعوى ولا تقبل شهادة رجل أتى منكرا كأن يكون أتى منكرا مع امرأة جاره ، أو فر من القتال أو نحو ذلك .  
ولكن تقبل شهادة اللص على اللص وشهادة المرأة والولد فى سن الرشد كشهادة الرجل .

وإذا أراد أحدهم أن يشهد على شىء حدث بحضوره عقد له عمامته .  
وقال : (هذه شهادة معك تضوى وياك فى المراح وتمشى فى المسراح توكلاب .  
وأمانه ) .

## الأكال :

وللشاهد أجرة ينقدها إياه الطالب قبل أداء الشهادة وتعرف بالأكال وهى فى قضايا الأبل ( خمسة بنتو )

## الحلف واليمين

ولابد للشاهد مع حلف اليمين قبل تأدية الشهادة واليمين عندهم

أنواع :

١ - الحطة والدين : وهي دائرة ترسم على الأرض برأس السيف ويرسم وسطها صليب فيقف الشاهد في مركز الدائرة ووجهه الى الكعبة ويحلف ( بست كلمات اولها الله وآخرها الله ) ثم ينطق بالشهادة وهذا الحلف خاص بقضايا الابل وغيرها من القضايا الهامة .

٢ - الحلف بالراس : وهو أن يضع المدعى يده على رأس المدعى عليه ويحلف بثلاث كلمات ( اولها الله وآخرها الله ) ثم يسأله أن يقول الحق .

٣ - الحلف بالحزام : وذلك ان يضع المدعى يده في حزام المدعى عليه ويحلفه بثلاث كلمات ( اولها الله وآخرها الله ) ثم يسأله أن يقول الحق .

٤ - والحلف بالعود : وهو عند القصاص : يأخذ الشاهد عودا في يده ويقول :

( وحياتة هذا العود والرب المعبود ومن أخضره وأبيضه رأيت كذا ) .

٥ - الحلف بالردن : في قبائل الجريرات السواركة - بعض الرجال ذوو الصلاح يعتقد فيهم أهل سيئاء أنهم من أهل الكشف والصلاح فيقصدونهم من كل الجهات ويحلفون بردنهم ، وكثيرا ما يأتي الحصوم ويتقاضون عندهم ، وبعض هؤلاء يتفرس في المتهم ، فاذا توسم في وجهه البراءة ، أذن له في أن يأخذ رده ويحلف به بقوله : ( بالله العظيم ثلاث مرات وحياتة ردن الشيخ فلان . . . انى برىء ) ومن هؤلاء رجل يدعى جريرا من السواركة وآخر يدعى « ابو نجر »

**التفويل :** ( رد دعوى القاصر ) واذا كان أحد المتقاضيين قاصرا فلوليه أو وصيه رفض الحكم وطلب اعادة الدعوى بقوله : ( اضربه على زوره وارده عن شوره وانى مفلول ) ويعرف ذلك عندهم بالتفويل .

### الفالج :

( نقض الحكم ) هذا واذا اتفق خصمان على ميعاد يحضران فيه للتقاضى ، وغاب أحدهما حق للقاضى الحكم غيابيا الا اذا ظهر بعد ذلك أنه غاب لعذر شرعى مقبول فينقض الحكم ، ويعرف نقض الحكم عندهم ( بالفالج ) .

### الغرم بالمال :

واحكامهم فى جميع قضاياهم تقريبا الغرم بالمال ، فليس عندهم حبس ولا ضرب ولا قتل لا فى القضايا الجنائية ولا المالية ، وهذا خلل كبير فى شريعتهم .

## (ج) العادات والتقاليد

### في صحراء سيناء والصحراء الشرقية

#### روابط القبائل :

حفظ النسب والعصبة - عصبة القبائل - سمات (علامات) القبائل -  
حدود القبائل - المراعى والمياه .

#### الحلف والقلد :

الحسيب - قسم الحلف - قسم القلد - راعى البيت - الحلف المعروف  
بين القبائل - القلد المعروف بين القبائل - تقسيم القبائل (سعد وحرام) -  
تأثير القلد فى القضايا البدوية - تأثير الحلف فى القضايا البدوية -  
النقاض (فك القلد) .

#### شرائع أخرى :

العطوة - الصلح - الاخوة ( الطلوع ) - الخاوة - الطنب - الوثاقه .  
( الرهائن ) شروط الوثاقه - الرجم - التبييض والتسويد - رمى الوجه  
- الجاهة - الأخذ بالثأر - الحسنه - الشريك - الحفير .

#### ( د ) - قانون البدو :

ليس للبدو قانون مكتوب بل يحكم قضاتهم بالعرف والعادة .

#### وأهم جرائمهم :

انتقل - والسرقه - والشتم - وخطف البنات - وحرق زرع الغير -  
والاعتداء على أرضه - وردد آباره - وعدم وفاء دينه - وشن الغارة ونحو  
ذلك .



وأما شريعة البدو فيمكن حصرها تحت الرؤوس الآتية :

- ١ - روابط القبائل .
- ٢ - شريعة القتل .
- ٣ - شريعة الجروح .
- ٤ - شريعة النساء .
- ٥ - شريعة الأبل .
- ٦ - شرائع أخرى .

### روابط القبائل

حفظ النسب والعصبة :

وبدو سيناء كسائر البدو يعنون بحفظ أنسابهم ويتفاخرون بها ويبالغون في استقصائها حتى يردوها إلى الآباء الأولين ، وأقرب أسباب العصبة عندهم الأبوة والأخوة والعمومة ومنها تتألف العائلة ، ومن العائلات تتألف الفصيلة ، ومن الفصائل يتألف الفخذ ، ومن الأفخاذ تتألف البطون ، ومن البطون تتألف العمارة ، ومن العمارة تتألف القبيلة ومن القبائل يتألف الشعب وهو النسب الأبعد ويتدرج كالآتي :

- الشعب
- القبائل
- العمارة
- البطون
- الأفخاذ
- فصائل
- عائلات
- الأبوة
- الأخوة
- العمومة

## • عصبية القبائل

ثم ان القبائل يتعصب بعضها لبعض على حسب ارتباطها فى العصبية فتجتمع القبائل او فرعها الاقرب فالاقرب على الابد فالابعد أى تجتمع الفصائل من الفخذ الواحد على فخذ آخر ولو كانوا جميعا من بطن واحد والافخاذ من العمارة الواحدة على عمارة أخرى ولو كانوا جميعا من قبيلة واحدة وهكذا .

## سمات القبائل :

ولكل قبيلة من قبائل البدو سمة خاصة تسم بها ابلها وحمرها وختمها بأن تضع عليها علامة تميزها كالكي بالنار وذلك فى الرقبة أو الراس أو الصلب ، واما الخيل والبقر فتترك بلا علامة .

## حدود القبائل :

ولكل قبيلة جهة محدودة من الجهات الأربع معروفة عندهم ولها علامات طبيعية بارزة ، وفى الجهات التى ليست فيها علامة بارزة يضعون رجوما ( اكوما ) من الحجارة للدلالة على الحدود .

## المراعى والمياه :

ولكل قبيلة مراعى ومياه وارض زراعية معروفة : اما المراعى والمياه فمتاع لجميع القبائل فلا تمنع قبيلة قبيلة اخرى من مراعيها أو مياهها الا فى زمن الحرب واما الاراضى الزراعية فهى ملك الافراد والقبائل فلا يتعرض احدهم لارض غيره ولا يزرعها الا باذنه .

وفى عرفهم انه اذا اكتشف احدهم ماء لم يكن معروفا أو احتفروه فى مكان لم يكن فيه من قبل أصبح الماء ملكا له وأقام بجانبه رجما يدمغه بالعلامة التى اختارها لنفسه .

وإذا كان يقرب الماء أرض صالحة للزراعة استولى عليها وزرعها لنفسه ، هذا اذا كان الماء فى أرض قبيلته ، أما اذا كان فى أرض أجنبية فقد حق له الانتفاع به كغيره من أبناء القبيلة التى وجد الماء فى أرضها ولا يكون له حق فى الأرض التى حوله .

## الحلف والقلد

### الحسيب أو العقيد :

وكل قبيلة من قبائل سيناء مرتبطة بسائر القبائل بحلف أو قلد ولها ( حسيب ) لحفظ عهودها مع القبائل ويعرف ( بالعقيد ) أو بنقال الاقلاد أو بنقال العلوم ، أما ( الحلف ) فهو المحالفة بعينها وهو معاهدة دفاعية هجومية ، واما ( القلد ) فهو معاهدة سلمية لمنع الحرب أو الغزو ولحفظ السلام بين القبائل .

وفى عقد الحلف بين قبيلة وأخرى يجتمع حسيبا القبيلتين وكبارهما فى بيت وجيه ثالث ، فيجعل الحسيب الواحد يده فى يد الآخر. ويعيد كل منهما القسم الآتى :

### قسم الحلف :

(الله الله ، محمد رسول الله ، نحن وأنتم الحوض واحد والروض واحد، الذى يضركم يضرنا والذى يسركم يسرنا ، بيننا وبينكم عهد الله لا يصر بيننا غزو ولا حرب ، اعداء من اعداكم وأصدقاء من صادقكم ما دام البحر بحرا والكف يثبت شعرا .

### قسم القلد :

أما قسم القلد فهو ( الله الله، محمد رسول الله ، بيننا عهد الله ما يتعدى أحد على أحد ) .

### شروط من يعقد عقد الحلف راعى البيت – بيت العمارة ) :

ويشترط فيمن يعقد عقد الحلف أو القلد أن يكون ( مشهورا مذكورا وسيع المراح راعى مال وعيال ) ويسمى ( راعى البيت ) وبيته ( بيت العمارة ) وهو الشاهد الحكم بين المتعاقدين ويورث علمه هذا الأرشد من أولاده .

### الحلف المعروف بين القبائل :

- ١ – حلف قديم بين الحويطات والحيوات والترابين والطورة .
- ٢ – حلف بين التياها والترابين .
- ٣ – حلف بين البياضين والسماعة .

## القلد المعروف بين القبائل :

- ١ - قلد بين الحويطات واللحيوات والترابين والطورة وبين التياها .
- ٢ - قلد بين السواركة والعيادة وبين الترابين .
- ٣ - قلد بين السواركة وبين اللحيوات .
- ٤ - قلد بين السواركة وبين التياها .

تقسيم القبائل الى شطرين ( سعد ) و ( حرام ) :

والمعروف قديما أن القبائل شطران : شطر يسمى ( سعدا ) و شطر آخر يقال له ( حرام ) ولتعليل ذلك روايتان :

الأولى :

ان هذا الانقسام يرجع الى مقتل الحسين : فالذين غلبوا فى تلك الواقعة قالوا اليوم ( حرمتنا النصر ) فكانوا شطر ( حرام ) والذين فازوا قالوا ( اليوم سعدنا ) فكانوا شطر سعد .

والرواية الأخرى تقول :

( سعد وحرام ) شقيقان أحبا فيما مضى من الزمان بنت أمير من العرب فانقسمت العرب قسمين : أحدهما انحاز الى سعد ، والآخر الى حرام وحصلت حرب عامة بين البدو بسببها فسمى كل قسم بالأمير الذى انتمى اليه .

قبائل سعد :

فالقبايل فى سيناء التى فى شق سعد هى :

التياها والسواركة والرميلات والعيادة والسماعنة والأخارسة وأولاد على والبياضين .

قبائل حرام :

الطورة والحويطات واللحيوات (( والترابين والعقلين )) .

تأثير القلد فى القضايا البدوية :

فالقبايل التى يربطها القلد لا ترفع خصوماتها الى الزيادة رأسا بل الى الحسيب ، فاذا اعتدت قبيلة منها على جمال الأخرى ذهب صاحب الابل الى الحسيب وهو يرد له الابل مع غرامة جنينين عن كل جمل .

نقطة الترسطة المصرية في بلدة طابا على خليج القصبة وشجرة اليوم الوحيدة بالمنطقة

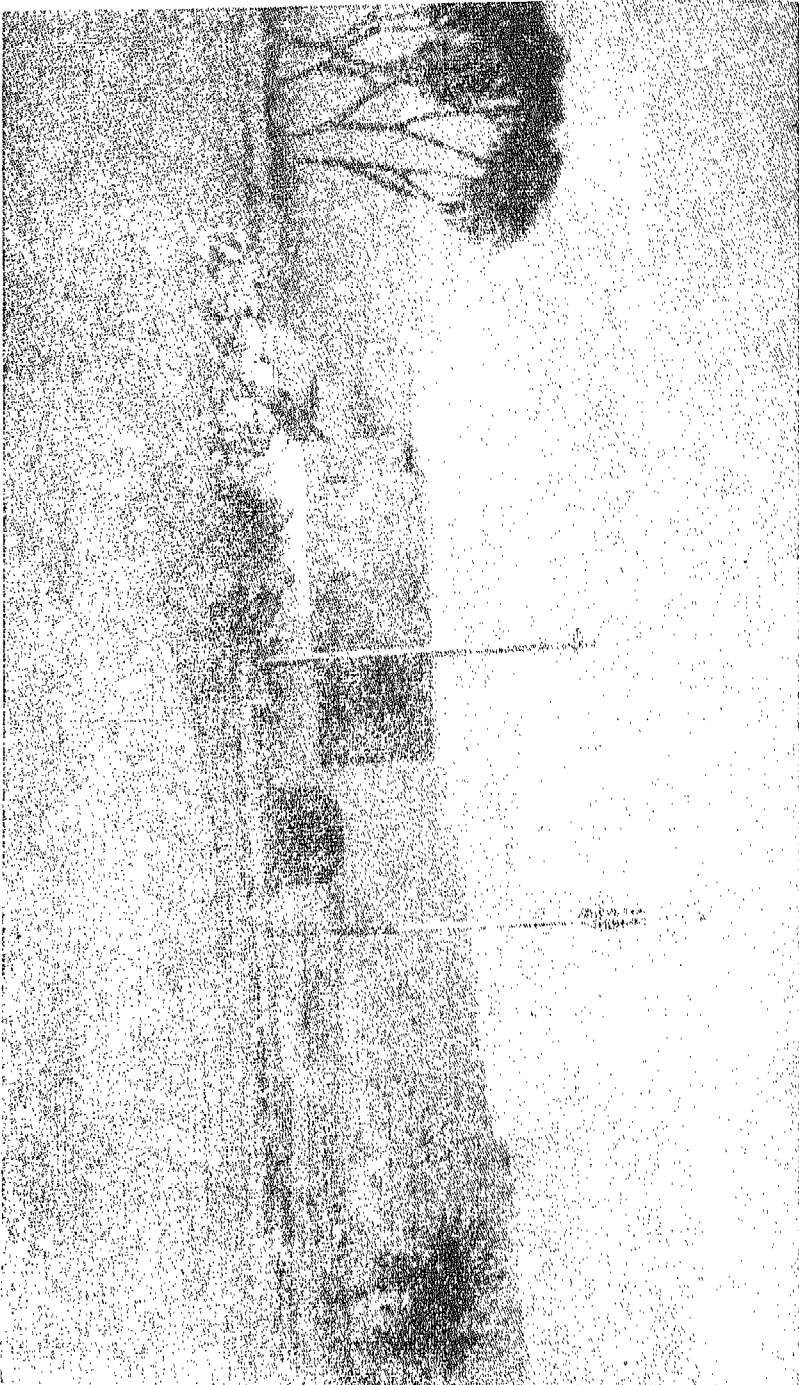



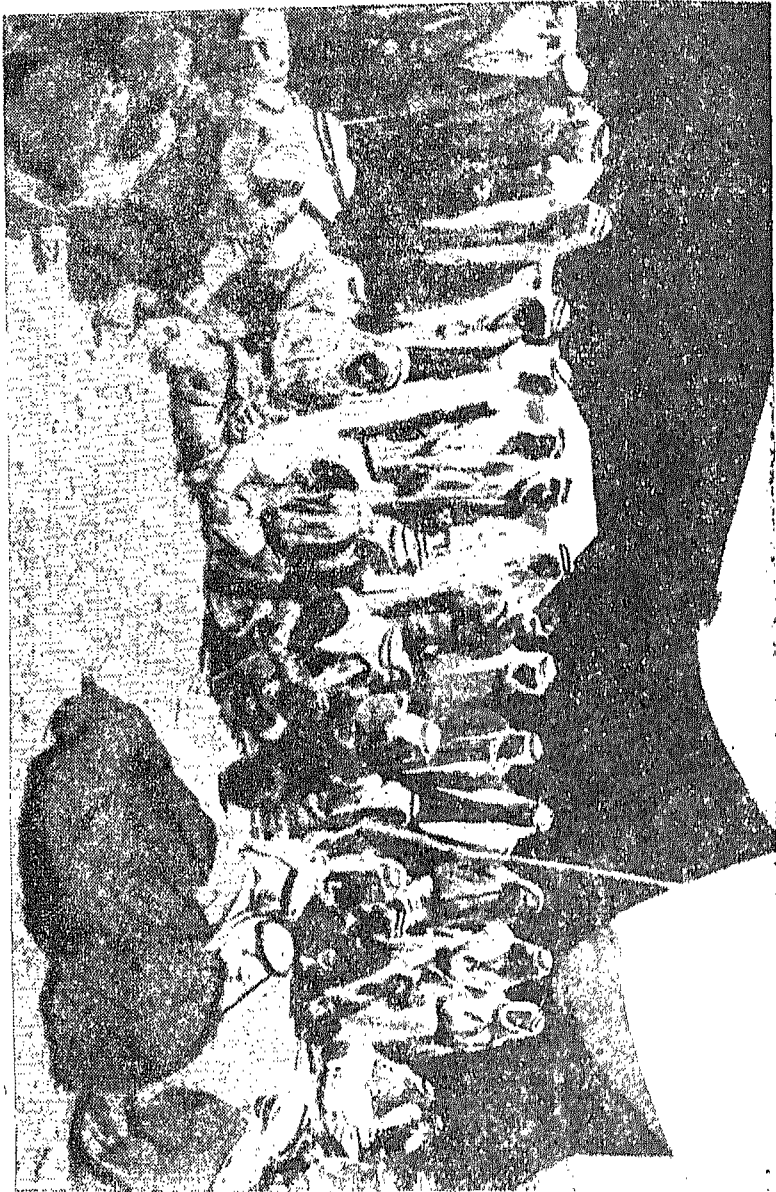

مجلس قضاة بدوی بمسجد آه سینا





الشرطة بصحراء سيناء

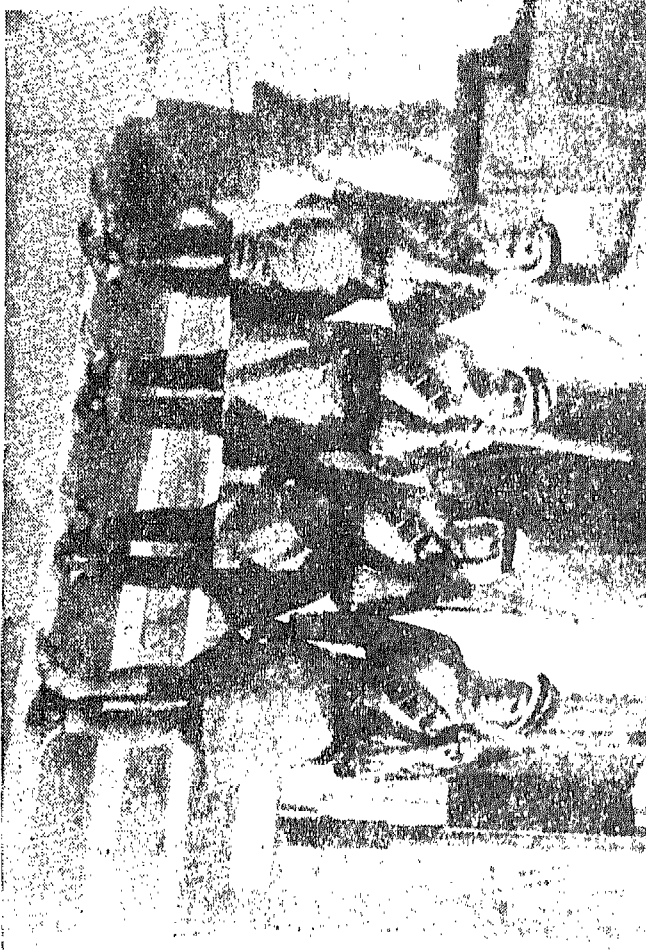



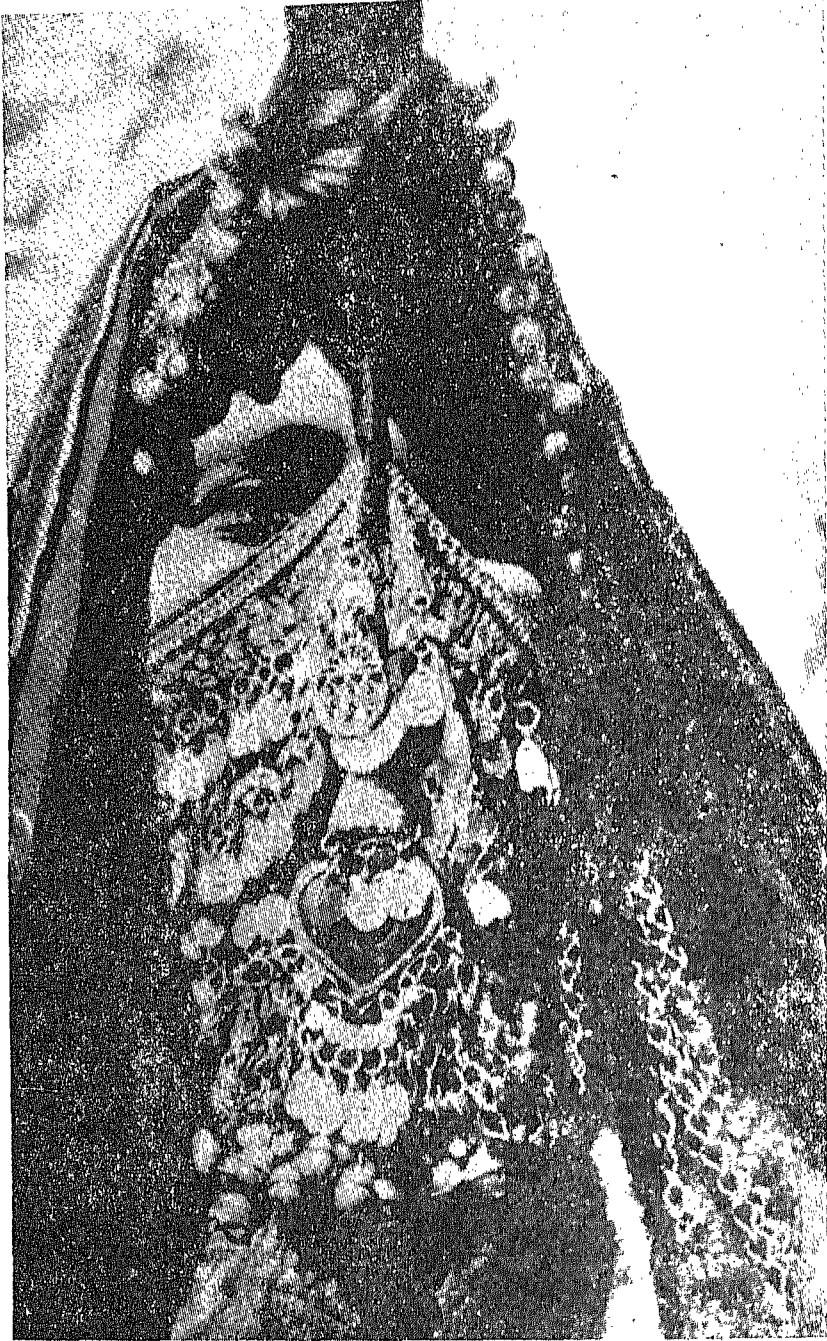

بدوية من قبائل سينا



## تأثير الحلف فى القضايا البدوية :

وأما القبائل التى يربطها الحلف فتترفع خصومتها الى ( الزيدى ) بعد رفعها الى الحسيب فاذا سرق أحدهم جملا من قبيلة مرتبطة مع قبيلة بحلف ذهب صاحب الجمال الى حسيب قبيلة السارق فيرد له الجمال المسلوبة ويجر السارق الى الزيدى فيغرمه غرامة شديدة .

## النفاض ( فك القلد ) :

وإذا أراد قليد نقض العهد مع قليد وهو ما يعرف عندهم بالنفض لأى سبب بعث برسول من قبيلة ثالثة على هجين له ، فيقول الرسول ( جايب لك النفاض من فلان وهذا حد العهد بينك وبينه والعرض من العرض أبيض ) أى انه حذره ولم يغدر به ، ومعك ثلاثون يوما تلم بها أطرافك ، وبعد هذا الميعاد حرب عليك بذبح الرجال وشل المال ! .

ثم تدور رحى الحرب بينهم فاما أن يغزو بعضهم بعضا وتذهب كل قبيلة من جمال الأخرى وتقتل من رجالها من تصادفه فى طريقها ، أو يلتقى رجال القبيلتين فى معركة دموية فاصلة يستخدمون فيها الأسلحة النارية والأسلحة البيضاء ومتى استمرت حرب بين قبيلتين استنجدت كل قبيلة بالقبائل المرتبطة معها بحلف فتنجدها .

## شرائع أخرى

### العطوة ( الهدنة ) :

وقد يطلب أحد الفريقين هدنة وتعرف عندهم بالعطوة ، فيعقدانها ثم يعودان الى الحرب ، ومدة الهدنة عندهم من ٣ أيام الى سنة وشهرين ومن خان رفاقه فى أثناء العطوة اقتص منه بقدر ضعفين .

### الصلح :

ومتى أرادت القبيلتان الصلح اجتمع حسيباهما وكبارهما ، وهدروا كل دم لم يعرف قاتله ، وأما الرجل المعروف قاتله فديته ألف قرش تعريفة أى خمسة جنيهات مصرية ، وأما المال المنهوب فلا يرد ، ثم يعقد الصلح بحلف أو قلد .

## الاخوة أو الطلوع :

وقد تضعف قبيلة أصيلة في حرب مع قبيلة ثانية فتضم الى قبيلة  
ثالثة بالاخوة للمحافظة على كيائها ، فيجتمع شيخ القبيلة اللاجئة بشيخ  
القبيلة التي لجأ اليها في مجلس خاص ويقول له : ( انا طالع معك واخوك  
من كتاب الله العزيز دمي يسد دمك ومالي يسد مالك ، ورجالي تسد  
عن رجالك ، وابني يسد محلّ اينك ، وبنتي تسد محل بنتك ، اطرده  
مطرده واشرد مشردك ، وفي الخير اخوان ، وفي الشر اعوان عهد الله بيننا  
والقلب صاف فهل قبلتني ؟ )

فيقول الآخر : ( قبلتك على الرحب والسعة ) فتصبح القبيلتان من  
ذلك الحين كأنهما قبيلة واحدة مقعدهما واحد ، وحربهما واحدة ،  
وفزعهما واحد ، وقولهما واحد ، ويعرف ذلك عندهم بالطلوع .

## القبائل التي بينها أخوة أو طلوع :

الريميلات مع السواركة - ثم الخلايقة للحيوات مع الشوافين ،  
ومزينة مع العليقات .

## الطلوع في القبيلة الواحدة :

وقد يطلع نفر من البدو من شياخة فخذ الى شياخة فخذ آخر في  
قبيلة واحدة .

## الحاوة :

هي التجاء قبائل هيتم ( الضعفاء ) الى القبائل الأصلية فيعرف  
بالحاوة كما مر .

## الطنب :

وإذا جار شيخ قبيلة على جماعة من رجال قبيلته واحس هؤلاء  
من أنفسهم القدرة على مقاومته قاوموه والا طنّبوا على شيخ قبيلة اخرى  
بأن ينصبوا خيامهم في خواء مخيمه ويطلبوا اليه أن ينصفهم من شيخهم ،  
ففي الغالب يرحب بهم ويلبج لهم اللبائح ، ثم يذهب معهم الى شيخهم  
ويصلحهم ويعرف ذلك عندهم ( بالطنب ) .

## الوثاقة ( الرهائن ) :

ومما اعتاده أهل البادية وأصبحت عندهم كشرعية ( الوثاقة ) ،  
وهي رهائن الإبل تؤخذ خلصة للحصول على حق ممطول . فإذا ادعى  
رجل على آخر بحق ولم يدعن المدعى عليه للحق ولم يطلب قاضيا للفصل  
في الدعوى أشهد عليه بذلك ، وأصبح له الحق بأخذ الوثاقة من ابله أو  
أهل عشيرته ، وإذا كان خصمه من قبيلته أشهد بذلك أربع مرات متوالية  
في أربع جلسات والشمس طالعة قبل أن يشرع بأخذ الوثاقة الا في رمضان  
فانه يجوز أن يشهد على خصمه ليلا .

وشروط صحة الوثاقة ان تنافخ الجمال الموثوقة عند بيت رجل  
مندوب ويقال لرب البيت : ( انى اضع هذه الوثاقة عند فلان ) فان أدرك  
صاحب الإبل الموثوقة ابله قبل ادخالها في بيت الرجل المندوب قاتل أحدهما  
الاخر ، واكثر شرور البدو في سينا وغيرها تحصل من هذه الوثاقة .

## الرجم :

الرجم حجر أبيض أو مجموع من الحجارة البيضاء تقام على ماء  
شهير أو درب اعترافا بجميل أو رد شرف أو تخليد الأثر فإذا فعل رجل  
مع آخر جميلا بأن أنقذه من خطر أو نشله من فح نصب له رجما على  
درب جهير أو ماء شهير وجعل عليه رسم قبيلته اشهارا لجميله .

وإذا عاب بعضهم شخصا حكم المنشد عليه باقامة رجم للمعتدى  
عليه على درب جهير أو ماء شهير ، فإذا ثقل عليه اقامة رجم افتداه بجميل  
ظهير .

وإذا وقعت عندهم واقعة تستحق الذكر أقاموا في مكان الواقعة  
رجما من الحجارة تخليدا لها ، ويظهر ان عادة نصب الرجوم في البادية  
تخليدا للحوادث الخطيرة - عادة قديمة العهد جدا. ترى شواهدا في  
التوراة وقد وردت في سفر يوشع ص ٤ عدد ٧ .

كما يستدل من التوراة على انه كان من عادة البدو قديما نصب  
الرجوم عهدا بين فريقين ، فهي بمثابة الرجوم التي تنصب الآن لصانعي  
السلام بين قبيلتين كما جاء في سفر التكوين ص ٣١ عدد ٤٣ ، وجاء في  
سفر يوشع ص ٢٤ عدد ٢٥ الخ .

## التبييض والتسويد :

التبييض نصب راية بيضاء على ماء شهير أو درب جهير واشساراً  
بجميل فهو كالرجم الا أن الرجم من حجر وهذا من قماش .

وضده التسويد وهو نصب راية سوداء على ماء شهير أو درب  
جهير تشهيراً لقبح أو لتقصير في وفاء دين أو غرامة ، فإذا كفل رجل  
آخر في سداد دين لثالث ولم يف بكفالاته نشر المكفول له عباة كعلم على  
ملا من الناس وقال : هذه راية فلان قد نكث بعهده وقصر في كفالاته ،  
ونحو ذلك من العبارات التي تسود وجه الكفيل ، فإذا كان الكفيل له  
محققا سكت الكفيل والا طلبه للمنشد ( قاض ) وغرمة غرامة كبيرة .

## رمى الوجه :

وهو الاستنجاد برجل وجهه مهيب لمنع شر أو خصومة ، فإذا هب  
رجل أو قبيلتان للقتال وقال أحد الحضور : « رميت وجهي أو وجه فلان  
بينكما كف الفريقان عن القتال في الحال ، فان (لوجه) حرمة عظيمة  
عندهم فلا يمتنه الا كل فظ مجازف ، فإذا استمر الفريقان في القتال  
بعد رمى الوجه قال صاحب الوجه : ( فلان قطع وجهي ! ) ودعاه الى  
المنشد ، فإذا أبى أشهد عليه أربعة شهود وشرع في أخذ الوثيقة من ابله  
حتى يذعن للمنشد ، ولا بد للمنشد من الحكم عليه بعقوبة تختلف من  
جميلين رباعين الى أربعين جملا ( على حسب درجة الوجيه المقطوع  
الوجه ) ونصب رجم للمقطوع الوجه على درب جهير أو ماء شهير ، فإذا  
لم ينصب الرجم لمدة ثلاثة أيام اضطر الى أن يعرض عنه بجمل ظهير  
وقد يحكم عليه المنشد بقطع قيراطين من لسانه فيفتدى ذلك بعدد من  
الابل .

## الجاهة :

وإذا كان قاطع الوجه المحكوم عليه بالفرامة فقيرا لا طاقة له بدفع  
الفرامة كلها أو بعضها أخذ نساءه ونساء جيرانه وذبيحة وكيس دقيق  
وشيثا من البين ، واتي صاحب الوجه وينصب خيمته بجانبه ثم يولم  
الاول وليمة يدعو اليها صاحب الوجه ، ويسترحمه للنزول بما بقى من  
القرم فينزله عنه كرما وشهامة وإذا أبى النزول عنه بعد الاسترحام عد  
بخيلا عديم المروعة !



### الأخذ بالثأر :

أما الأخذ بالثأر فمشروع عندهم فلا حرج من أخذ الثأر ، فالعين بالعين والسن بالسن والنفس بالنفس ، وإذا تخاصم اثنان وجرح أحدهما وذهباً للقصاص فإن تساوى الجرحان حكم ببراءة الاثنين ، وإذا زاد جرح الواحد جرح الآخر ، ويقدر القصاص الزيادة ، وإذا مات صاحب الثأر قبل أن يثأر لنفسه من خصمه ورث الثأر أولاده من بعده كما قدمنا .

### الحسنة :

وكما أن البدوي لا ينسى السيئة فهو لا ينسى الحسنة فإذا فعل أحد معه جميلاً ( شال له الحسنة ) أي حفظ له هذا الجميل وأورث الجميل أبناءه إلى انقراض الدرية ولا فرق بين أن يكون صاحب الجميل بدوياً أو حضرياً .

أما أهل العريش فيحرصون على حسناتهم مع البدو ويدونونها في كتبهم ، وأما أهل البادية فيحفظونها في صدورهم .

وعند بعض العرايشة دفتر قديم جمعوا فيه الحسنات التي قدموها إلى عرب باديتهم ، وهذا بعض ما وجد في الدفتر :

يوم تاريخه « مدون سعد بن حسن الدرعي من تحت سيف درويش باشا وقعد هو وابوه بحسنة دم إلى جميع العرايشة » .

( عند محمد بن سليمان أبو عمرة العراوى حسنة يوم فرق ابنه في العريش وطلعناه )

( عند عودة الدرعي الترباني حسنة يوم فكوه من الحبس ) .

وفائدة العرايشة من هذه الحسنات في البادية عظيمة جداً ، فإنه إذا فقد لأحدهم بعير قتش ( الحساني ) عليه حتى يجده ، وإذا ضاع لهم حق عند أحد البدو ساعدوه ، وإذا كان له حاجة في البادية أكرموه وقضوا له حاجته .

### الشريك :

هذا وكان سكان حضر الطور وحضر السويس من المسلمين يشترون ( حسناتهم ) من البدو بالمال فكل تاجر له مصلحة في البادية يختار له

(شريكا) أو (حسينا) من البدو ، فيجعل له مرتبا مع القماش والغلة يدفعه له كل سنة بشرط أن يقضى له مصالحه مع أهل البادية .

والحادث التالي يبين ذلك : فقد حدث أن ابراهيم بك جريدان من اعيان تجار السويس كان له شريك أو ( حسنى ) من العوارمة يدعى نصار بن حسن وكان لنصار هذا مرتب من ارز وقمح وثياب يأخذه من ابراهيم بك كل سنة ، وكان تجار السويس يرسلون نقودهم قديما جدا مع البريد الى مصر ، فحدث في سنة ١٨٦٠ ان بدويا قابل البريد وسلبه الصرة ، وكانت فيها صرة من ابراهيم بك جريدان ، فلما حضر نصار بن حسن الى السويس رفع له ابراهيم بك راية سوداء ، فسأله في ذلك فقال : كيف تكون ( حسنى ) وتسرق صرتي من البريد : فقال له : انزل هذه الراية واعطنى زاد الطريق ، ففعل فذهب نصار بن حسن وما زال يفتش على الجاني حتى وجده فقال : يافلان ، ان ( حسنى ) رفع لى راية سوداء بسببك فاما أن ترد لى صرته أو بينى وبينك الحرب ، فناوله الصرة بذاتها فحملها ، وأتى بها الى ابراهيم بك فى السويس أما باقى الصرر فما زالت مختفية !

**الخفير :**

هذا ما كان بين البدو ومسلمى الحضر ، أما نصارى الحضر فى الطور فقد كان للبدو عليهم خفاره ، فكل عائلة من نصارى الحضر كانت لها عائلة من البدو تخفروها وتحافظ عليها وعلى مالها وكان للدير قديما ٢٥ خفيرا ، وكان من سنة البدو ان الخفير يرث مخفوره اذا لم يترك وارثا .

## (١) القتل

### طالبو الثأر والمطاردة :

إذا وقعت حادثة قتل في البادية فأهل القتل الأقربون من الأب والجد فصاعدا إلى الدرجة الخامسة ومن الابن وابن الابن والأخ وابن الأخ والعمة وابن العم فنزلوا إلى الدرجة الخامسة يطاردون القاتل وأهله الأقربين إلى الدرجة الخامسة فصاعدا أو نازلا طلبا للثأر ، فإذا فازوا بثأرهم وقتلوا القاتل أو أحدا من أهله الأقربين انتهى الأمر ، أما إذا جلا القاتل وأهله عن بلادهم واحتموا بقبيلة أخرى قبل أن يلحقهم أهل الثأر فان عقلاء القبيلة التي احتموا بها يتوسطون لهم عند أهل الثأر .

### ١ - المدة ( الدية ) :

إذا كان القاتل والقتيل من قبيلتين مختلفتين ورضوا بالصلح نقلوا لهم ( الجبرة ) وهي جمل رباع وقدموا (كفيل وفا) ويمتنع أهل القتل من ذلك الوقت عن مطالبة أهل القاتل ، ويجعلون الميعاد بينهم بين رجل مشهور مذكور يأتون إليه بالدية وتعرف عندهم ( بالدة )

### ٢ - مقدار المدة ( الدية ) :

وهي أربعون جملا وناقاة هجين تعرف بالطلبة . والأربعون جملا أولها ( ذلول ) أي هجين صاف وآخرها دخول ( أي فيها لبن ) والثمانية والثلاثون الباقية منها ١٤ «رباعا» (١) بما فيها من (الجبرة) الموضوعة قبلا ، و ١٢ جذعة (٢) ، و ١٢ حقسا (٣) . وأما الطلبة فهي ( ناقاة هجين ) فإذا لم توجد فقدأؤها خمسون ريالا مجديبا .

- 
- (١) الرباع : ولد الناقاة في سن السادسة .
  - (٢) الجذع : ولد الناقاة في سن الخامسة .
  - (٣) الحق : ولد الناقاة في سن الرابعة .

### ٣ - الغرة ( البنت البكر ) :

فاذا كان القاتل والفتيل من قبيلة واحدة وجب على أهل القاتل أن يقدموا فوق الدية المعتادة ( غرة ) أى « بنتابكرا » يأخذها أحد أقارب القتيل بلا مهر بصفة زوجة ، وتبقى عنده حتى تلد ولدا فيصير لها الخيار بين أن تعود الى أهلها حرة وبين أن تجدد زواجها ، وتبقى مع أبى ولدها بعد أخذ مهرها .

ويراد ( بالغرة ) اعادة الروابط العائلية الى ما كانت عليه قبل القتل على أن البنات الأبيكار يأنفن من هذه العادة لما فيها من المعرة ولذلك أجازوا فداء الغرة بخمس رباعيات .

### ٤ - ( الدلنجة ) أو القتل غدرا ( أربع ديات ) :

ومن قتل غدرا فى مكان منقطع وأنكر ثم ثبت عليه القتل عدت فعلته دلنجة وطولب بأربع ديات .

فاذا أخذ أهل القتيل يالثار من واحد ودخل العقلاء بالصلح حكم القصاص ( القاضى المختص ) على أهل القاتل بثلاث ديات فيأخذ أهل القتيل دية واحدة ويتصدقون بواحدة ويتسامحون فى واحدة .

### ٥ - قتل الطفل :

ومن قتل طفلا عد قتله دلنجة ووجب عليه أربع ديات .

### ٦ - قتل المرأة :

وأما من قتل امرأة فقد وجبت عليه ثمانى ديات .

### ٧ - دفع الدية :

وتدفع الدية فى الغالب أقساطا مؤجلة من قسط الى أربعة فى مدة من شهر الى سنة ، ولكنها فى بعض الأحيان تدفع كلها فوراً دفعة واحدة ، وهى توزع بين أقارب المقتول الذكور الذين يطالبون بدمه ، ومن أمثالهم ( من طارد فى الدم أخذ فيه ) .

(١) الناقة الهجين . هى أنثى الأبل من الرباع فصاعدا .

#### ٨ - الرضاء بالدية ( قبولها ) :

ويكفي لوجود الدية ومنع المطاردة للدم رضاء واحد من اقارب القتيل فاذا رضى واحد اضطر الكل الى الرضاء على نحو ما هو مشروع في الاسلام .

#### عدم وجود الدية :

واذا لم تكن عند القاتل قيمة دية - ولم ترض قبيلته دفع الدية عنه - اخذ ميعادا طويلا من اصحاب الدم ، وطاف بالقبائل يستعطي الدية حتى يستوفيا .

#### ٩ - ( الدية ) في القرآن الكريم :

« وما كان لمؤمن ان يقتل مؤمنا الا خطأ ومن قتل مؤمنا خطأ فتحرير رقبة مؤمنة ودية مسلمة الى اهله الا ان يصدقوا . فان كان من قوم عدو لكم وهو مؤمن فتحرير رقبة مؤمنة ، وان كان من قوم بينكم وبينهم ميثاق فدية مسلمة الى اهله وتحرير رقبة مؤمنة ، فمن لم يجد فصيام شهرين متتابعين توبة من الله وكان الله عليما حكيما (١) »

---

(١) سورة النساء آية ٩٢ .

## ( ب ) الجروح

أما جزء الجروح فبحسب مقدارها ونوعها وموضعها .

### ١ - الجروح الظاهرة :

فاذا كان الجرح ظاهرا للعيان كان يكون في الوجه وشوه الوجه  
كان قصاصه اعظم من الجرح الذى لا يظهر للعيان .

### ٢ - قياس الجروح :

يقيس القصاص الجرح بأصابعه وهى لاصقة بعضها ببعض  
ويجعل غرامة كل اصبع بجمل أو أقل ، وأما الجرح الظاهر للعيان فاما  
أن يقيسه كما قاس غير الظاهر ويضاعف الغرامة ، واما أن يضع فيه  
ورقة بيضاء ويتقهقر الى الوراء وهو ينظر الى الورقة فكل خطوة يخطوها  
الى الوراء يجعل كبير أو صغير أو جنيه أو نصف جنيه على حسب أهمية  
الجرح حتى تغيب الورقة عن نظره فيقف ويجمع خطاه .

### ٣ - حكم القصاص في قضية جرح :

في احدى السنين بجهة نخل حضر اليها العوارمة والحويطات  
متقاضين عند القصاص سلامة الشوبكى في قضية جرح ، وكان الجروح  
عودة الحويطى وكان جرحه بليغا في ظهره ، فقاس الشوبكى الجرح  
وحكم له بسبعة وعشرين جملا و ١٣ جنيها ، فشكا العوارمة من نقل  
الغرامة ، وطلبوا من الحويطات تخفيضها فخفضوها جملا واحدا فبقى  
على العوارمة ٢٦ جملا بين رباع وجذع ولبنى و ١٣ جنيها لدفع أقساطا  
ثلاثة في مدة ١٨٠ يوما بين القسط الواحد والآخر ٦٠ يوما وذلك على  
بد السوق في نخل ونفذ الحكم .

### ٤ - اطلاق أى عضو من الأعضاء الرئيسية وغيرها :

كسر الساق أو الذراع أو اطلاق العين أو عضو من الأعضاء

الرئيسية في الجسم عقوبته نصف الدية ، وعقوبة قطع الاصبع الشاهد  
خسة «من البعير» ، والخنصر بعير واحد ، وكسر السن بعير .

#### ٥ - اطلاق بندقية ولم تصب :

واذا اطلق احدهم بندقية على رجل ولم تصبه حوكم عند كبار  
العرب وحكموا للمدعي بالبندقية (تطبيب خاطر) أو ألزموا المدعي عليه  
اليمين بأنه لم يكن يقصده .

#### ٦ - الضربة التي لا تسبب جرحا :

أما الضربة التي لا تسبب جرحا فعقوبتها من ١٠٠ الى ٢٠٠ قرش  
الا اذا كان الضرب بالكف او بالعصا او بالفليون او بطاس البن فان  
الضرب بها عندهم أعظم من ضرب السيف اذ يقولون : ان الضرب بهذه  
الأدوات فيه امتهان للمضروب !

والفرامة المعتادة عند ضرب الكف جمل مفرود ( الجمل المفرود  
هو الذى بلغ سنة ) ولكن الكثير من البدو لا يرضى بالقصاص فى مثل  
هذه الجنايات ، بل يطلب الجانى الى المتشد ويطلب منه رد شرفه .

## ( ج ) النسباء

### ( ١ ) الشرود بالبنات :

#### ١ - القاعدة العامة في الزواج :

القاعدة عند البدو هي الزواج بين الاقارب ، فقلما يطلب شاب التزوج من غير قبيلته .

#### ٢ - الشرود :

ولكن سلطان الحب الذي لا يخضع لسلطان قد يستولى على شاب وشابة ، بكر أو ثيب ، من قبيلة واحدة بينهما قرابة بعيدة ، او من قبيلتين مختلفتين ويكون للشابة خاطب من أهلها تكرهه ، فتتبع هواها وتشرود مع محبها الى بلاد بعيدة فتقوم قيامة أهل الشابة على أهل الشاب .

#### ٣ - شرود شاب وشابة بكر من غير قبيلة واحدة :

في هذه الحالة يجتمع أهل الشابة وقد اخذوا جملا لأهل الشاب بصفة (جبرة) ورموا وجه أحد الكبار بينهم وبين اقارب البنت منعا للشر ، ثم فرعوا وراء الشابين وردوا الشابة الى أهلها وجروا الشاب الى المنشد ( وهو القاضي المختص ) فيحكم عليه بخمسة جمال الى خمسة عشر جملا وفيها جمل أوضح ، أى جمل التركى ، فان الترك مشهور عندهم تجميل الجمل جهد الطاقة ويبقى لأهل البيت الخيار : فاما أن يزوجوها اياه ويأخذوا منه مهرها او يفصلوها عنه ، الا اذا حملت فانهم يأخذون منه مهرها ويزوجونه اياها اضطرارا .

#### ٤ - حكم المنشد في قضية خطف بنت :

في سنة ١٨٩٩ خطف شاب من قبيلة الصفايحة بنتا من قبيلة التياها وشرد بها ، فأشهر أهلها الحرب على الصفايحة فأسرع سعد بك قومندان سيناء ورمى وجهه عليهم لمنع التياها عنهم ، ثم أمر مشايخ الصفايحة باحضار الشاردين اليه ، فلم يمض ١٥ يوما حتى كانا عنده.



في قلعة نخل ، فمقد سعد بك ( حاكم سيناه ) مجلسا من مشايخ التياها والصفايحة واقام بينهم ( منشدا ) للفصل في المسألة ، فحكم على الصفايحة بأربعين جملا يؤدونها لأهل البنت فتوسط الحضور لدى التياها وخفضوا الغرامة الى ثمانية جمال واقام الفريقان رجما لسعد بك رفعت عند عجيرة الشى قرب الخفجة اعترافا بفضله .

وأخذ رجل من الصفايحة مندبلا أبيض فعقده الى رأس عصا وطاف في البلدة ينادى : « هذه راية البك بيض الله وجهه ، وشكر فضله ، وأعلى شأنه ، وستر عرضه » .

### ه - أما اذا كانت الشابة والشاب من قبيلة واحدة :

فان غرامة الشاب تكون اخف ، أى جملا واحدا ، الا اذا حملت منه : فيضطر أهلها الى أن يزوجه اياها ويلزموه دفع مهرها على التمام أى خمسة جمال .

### ( ب ) الشرود بالزوجات :

١ - اذا شرد أحدهم بزوجة رجل من قبيلته أو من غير قبيلته أسرع أهل التشارد الى نقل الجبرة لأحد أقارب الزوجة دفعا لشر أهل الزوجة وكل ما يفعله أهل الزوجة منه قبول ( الجبرة ) من ضرب رجال أو شل مال لأنه مباح عندهم ، ثم ان أهل الشارد والشاردة يحضرونهما الى ( العقبى وهو القاضى المختص ) فيحكم القاضى بأربعين جملا وقوف أو غلام مكشوف ، ويراد بالفلام المكشوف المفتدى ، أى المقدم للقتل ، فيتوسط الحضور بالصالح فترسو الغرامة على عشرة جمال .

### ( ج ) اغتصاب البنات :

١ - اذا اغتصب أحدهم بنتا بكرا من غير قبيلته تذهب البنت لبعض الجيران من غير أهلها وتقول لهم ( أنا شاكية ) فيصل الخبر الى أبيها ، فيرمى أحد المصلحين ( وجهها ) بين أهل البنت وأهل الشاب ثم يطلب الأب - الجاني الى المنشد فيحكم عليه بثمانية جنيهات .

٢ - واذا اغتصب بنتا بكرا من قبيلته فيحكم عليه بستة جمال .

٣ - واذا اغتصب ثيبا من غير قبيلته فيحكم عليه بأربعة جمال .

٤ - واذا اغتصب نيبا من قبيلته فيحكم عليه بجملين . هذا اذا شكت الثيب في الحال والا فيحكم عليه بجمل صغير .

#### (د) العنل بين النساء :

١ - واغلب البدو يتزوجون امرأة واحدة ولكن بعضهم يتزوجون امرأتين اما المتزوج بثلاث او اربع فقليل .

٢ - ومن تزوج اكثر من واحدة فلا بد له من العنل بين نسائه بان يجعل لكل منهم خيمة ويأتى اليها ليلة فاذا أهمل دور احدها أخذت خيطا وعقدته عقدة ، وكلما أهملها ليلة عقدت عقدة أخرى حتى يفرغ صبرها فتأخذ الخيط المعقد وتذهب به الى أهلها فيأخذونها الى (العقبى) وهو القاضى المختص فيحكم لها بناقاة رباعية عن كل ليلة تخلى فيها زوجها عنها !

#### ٣ - ضرب النساء :

واذا ضرب رجل زوجته بكفه ولم يسبب لها الضرب جرحا كانت (مراضاتها) قرشا واحدا عن كل كف ، واذا سبب الضرب جرحا ولو كان خفيفا كانت (مراضاتها) نعجة رباعية او جنيتها واحدا ، واذا سبب الضرب جرحا بليغا ساقته الى (القصاص) فيغرمه غرامة كبيرة : واذا طلبت منه طلاقها سامدها عليه .

#### ملاحظة :

ويقول قضاتهم : ان سبب غرامة الكف قرشا واحدا ، وهى غرامة زهيدة ، انما ذلك لكى تبقى المرأة مكسورة الجناح ، ويبقى الرجل قيما عليها .

#### (هـ) الطلاق

وقلما يطلب الرجل عندهم الطلاق ، فاكثر الطلاق يكون من جانب المرأة ، فاذا أراد الرجل الطلاق ذهب بامراته الى احد من الناس وقال لها فى حضرته : انت طالق وهذا كفيل طلاقك ، فيأخذها الكفيل الى بيت أبيها .

واذا ارادت المرأة الطلاق من زوجها ذهبت الى احد اقربها

لا الى أبيها ، واستنجدت به للخلاص من زوجها ، فيأتى بها الى ( العقبى ) فيأخذ العقبى في تطيب خاطرها وردّها عن عزمها وتهوين الامر عليها ، ويحكم على الزوج في القالب بأن يحضر لها بضع نساء وحلة ورحى وغربلا وأن يجعل خيمتها بين خيمتين من خيام أقاربها ، فاذا فعل الزوج ذلك وبقيت كارهة له مصرّة على الطلاق طلقها العقبى منه .

### عدة الطلاق :

وعدة الطلاق عندهم تسعون يوما ، فاذا ظهر أنها غير حامل جاز لها أن تتزوج غيره ، واذا ظهر أنها حامل بقيت بلا زواج حتى تلد وتطم من ولدها ، وفي هذه الحالة ان كان الطلاق من الرجل يعود في القالب ، فيستردها لأنه يكون قد اشترط هذا عند الطلاق ، واذا كان الطلاق من المرأة لزمته كسوتها وطعامها الى أن تلد وتطم الوليد .

أما الكسوة فحلتان ( بدلتان )

أما الطعام فأربعة ارادب غلة في السنة .

### (و) شرائع أخرى

١ - الحوالة : وهي مقبولة عندهم وجائزة .

٢ - الرهن : وهم يرهنون أراضهم الزراعيّة على مال يستدينونه لسنين معلومة فيزرع المرتهن الأرض ويستغلها بفائدة ماله ، واذا لم يوفه الراهن بحقه في الميعاد بقيت الأرض بيده يستغلها الى أن يسترد ماله .

٣ - الشفعة : والشفعة عندهم مرعية لسابع جار على الترتيب ، فسابع جار أحق بالشراء من الأجنبي ، وشهادته في الأرض أقوى وأقبل ، ويعرف المجاز عندهم ( بالحديد ) واذا كان للأرض حديدتان وأراد صاحبها بيعها فلكل منهما حق شراء جزء منها .

### (ز) الوراثة

١ - البكر : ويرث الابن البكر عندهم وظيفه أبيه من شيخ قبيلة أو قاض أو حسيب عقيد الا اذا كان غير صالح ، فيختار قومه للوظيفة الأصلح في العائلة الأقرب فالأقرب .

٢ - البنت : وليس للبنت عندهم ميراث معين ، فاذا مات أب عن بنات وبنين ومال قسم البنون المال بينهم ، واذا لم يكن للمتوفى ذكور تولى ماله وبناته أقرب الذكور إليه .

٣ - الزوجة : فاذا مات رجل عن زوجة وبنات وورث ماله أقرب الذكور إليه من أهله فيعطى الزوجة جملاً ، ويدخل البنت في كنفه وهو يزوجه ويأخذ مهرها أو يبقيها في بيته وينفق عليها .

وعند زواج البنت يأخذ أخوها أو ولي أمرها مهرها ويعطيها عنزة أو هنزتين ، ثم متى زارته في السنة التالية لزواجها أعطاها عنزة أو هنزتين ( وكان الله يحب المحسنين ! ) .

## ( ج ) الابل

أما شريعة الابل فصارمة جدا ، والدليل على صرامتها أن الابل تترك في المراعى وحدها فلا يجسر أحد على أن يمسها .

ولكن هناك ظروفًا خاصة تسوغ للبدوى استعمال ابل غير ابله غللمسوع أو العطشان أو الفار من خطر أن يركب أية ناقة وجدها في طريقه بلا حرج ، ولكنه إذا ركب ناقة غيره لأنه تعب أصبح مسئولاً .

### أجرة الراعى :

وأجرة الراعى لعدد من الابل من الخمسين فصاعداً ( مفرد ) السنة ) أى جعل عمره سنة ، ومن خمسين فنازلاً ابن ناقة قبل أن يفطم ، أى عمره من خمسة الى ثمانية أشهر ، والراعى لا تمنع عنه أجرته بأية حال .

### فصائل الابل

١ - الابل : هى أهم حيوانات سيناء الداجنة ، وأنفعها ، وأكثر اعتماد البدو عليها فى معيشتهم ، وهم يؤصلونها ويعتنون بتربية الأصيلة منها كل الاعتناء ، والأصيلة عندهم نوعان : (الزريقان والوضيحان) .

٢ - الزريقان : ومؤنثه الزريقة والوانها تميل الى الزرقة .

٣ - الوضيحان : قالوا : ان أصله من ابل التورات ببلاد العرب ، وقد سمي كذلك لأن لون قوائمه الأربع وأسفل بطنه أبيض وضاح ، وباقى الجسم أصفر بحمرة كلون الغزال .

ولابل سيناء صبر عجيب على العطش ، ففي أيام الربيع تبقى شهرين أو أكثر بلا ماء ، ولكل قبيلة شارة خاصة تسم بها ابلها فى الوجه أو العنق أو الورك .

### أسماء الابل :

وتختلف أسماء الابل باختلافها فى السن وهى :

المبارى أو الحوار : وسنه من الولادة الى ثمانية أشهر .  
المفروود أو الفصيل ! وهو ولد الناقة بعد الفطام الى أن يبلغ  
السنة .

اللبنى : وهو ولد الناقة فى السنة الثانية .  
المربوط : وهو ولد الناقة فى السنة الثالثة .  
واق : وهو ولد الناقة فى السنة الرابعة .  
الجدع : وهو ولد الناقة فى السنة الخامسة .  
الرباع : وهو ولد الناقة فى السنة السادسة .  
السداس : وهو ولد الناقة فى السنة السابعة وهو جمل بلغ  
أشده .

الجمل أو القعود : وهو ذكر الأبل من الرباع فصاعدا .  
البكرة : وهى أنثى الأبل الى سن الجدع .  
الناقة : وهى أنثى الأبل من الرباع فصاعدا .  
الهجين : وهو جمل الركوب .

## ( ز ) الخيل

### ١ - القبائل التي تكتنى الخيل :

وأما الخيل فلا يقتنيها من بدو سيناء الا قبيلة الرميلات وبعض قبيلة السواركة القاطنين شرقي بلاد العريش ، وقد ندر في الرميلات من ليس له فرس أو فرسان ، ويقتنيها أيضا « ترايين » سيناء ويحافظون على أصولها وكرامتها أشد المحافظة .

### ٢ - وأشهر الأصول الكريمة عندهم :

المخلدية ، والكبيشة ، والعبية .

أما ( المخلدية ) فيقال : انها من أصل فرس خالد بن الوليد ولذلك هي أشهر الأصول عندهم .

( الكبيشة ) لهم في أصلها رواية خرافية قالوا : « خرج من البحر جان فعلا فرسا للرميلات فأنتجت الكبيشة » .

( العبية ) قالوا في سبب تسميتها : « ان فارسا بدويا في القديم فر من وجه أعدائه فطارده أميالا فنجأ منهم بسرعة ، وكان للفرس مهرة تتبعها ، فظن الفارس انها تخلفت عن أمها ، وصارت في حرز الأعداء ، فلما صار في مأمن منهم التفت وراءه ، فاذا بالمهرة بجانب أمها تسترها مباءته فسمها ( العبية ) » .

### ٣ - تجارة الخيل وقواعدها :

وهم يبيعون الذكور ويندر ان يبيعوا الاناث ، واذا اضطرتهم الأحوال الى بيع الاناث باعوها بالنصف ، أى يتقاسمون النتاج ويكون تسليم الشارى المهرة للبائع بعد الفطم ، ومدة الرضاعة عندهم مائة ليلة . فاذا ماتت المهرة فى الأيام العشرة الأولى كانت على البسائع ، واذا ماتت بعدها كانت على الشارى .

والبدو في صحرائهم يفضلون ركوب الهجين على ركوب الخيل ،  
لأنها أصبر على العطش والحر وأكثر راحة في الركوب ، ولكنهم يفاخرون  
بركوب الخيل ويعدون ركوبها أشرف .

#### ٤ - سباق الخيل :

وهم يتسابقون على الخيول والابل في أيام الأعياد والأفراح وزيلوة  
أولياء الله واستقبال الضيوف ، وأهم سباق الخيل في أيام عيد الأضحى  
وفي ختنان الأولاد .

**سباق عيد الأضحى :** يجتمع البدو رجالا ونساء في ميدان متسع  
يصلح للسباق ، فتقف النساء في جانب منه وفي يد أحدهن منديل  
أحمر مرفوع على عصا في شكل راية ، ويقف الفرسان في الجانب الآخر  
من الميدان ، ويقف الرجال المتفرجون في صف النساء على بعد نحو  
كيلومترين منهن وعندما يرى الفرسان أن الراية قد ارتفعت في صف  
النساء يطلقون الأنة لخيولهم فمن فاز بالراية أولا كان السابق ،  
فإذا طارده أحد أقرانه وأخذها منه كان هو الفائز الأول .

#### سباق الختان :

وسباق الختان يجري على مثل سباق عيد الأضحى إلا أنهم  
يرفعون قفطانا من الحرير أو الأتلس كراية بدلا من المنديل الأحمر  
وترفع الراية المذكورة امرأة راكبة جملا .



## الباب السادس

الإدارة والأحكام



## الادارة والاحكام فى صحراء سيناء

يدل التاريخ على أن شبه جزيرة سيناء كانت تابعة فى كل عصر لمصر وللسلطة العسكرية فيها منذ بدء التاريخ الى اليوم .

### القلاع والأبراج :

وقد اقام ملوك مصر القلاع والأبراج على حدود سيناء الغربية بين رأس خليج السويس وقسم الفرع البليوسى ، واستولوا على معادن بلاد الطور منذ الدولة الأولى ، ثم بنوا القلاع والأبراج داخلها وعززوها بالعساكر تأمينا للطرق ونشر السلام بين أهلها وأقدم القلاع هى :

١ - الفرما والمحمودية على شاطئ البحر الأبيض المتوسط من عهد الفراعنة .

٢ - قلعة لحفن وقلعة جبل المغارة فى حدود بلاد العريش الجنوبية وقلعة خربة الرطيل فى حدودها الشرقية وهى من آثار الرومان .

٣ - ثم دير سيناء فى قلب بلاد الطور وقد شيده الملك بوستيتانوس معقلا لرهبان سيناء حوالى سنة ٥٤٥ م .

٤ - وقلعة الباشا فى عين سدر : من منشآت صلاح الدين الايوبى سنة ١١٨٨ م . كما بنى قلعة مبعوق فى وادى الراحة لحماية درب الشعوى .

٥ - قلعة نخل : اقامها السلطان قانصوه الغورى سنة ١٥٠١ م فى درب الحاج لحماية الحاج .

٦ - قلعة الطور : شيدها السلطان سليم سنة ١٥٢٠ م لدعم الأمن ببلاد الطور .

٧ - قلعة العريش : بناها السلطان سليم سنة ١٥٦٠ لحماية طريق العريش بين مصر والشام .

### عهد محمد علي باشا :

ولما تسلم محمد علي « باشا » زمام الحكم في مصر سنة ١٨٠٥ لم يكن في سيناء الا ثلاث قلاع وهي قلعة الطور وقلعة نخل وقلعة العريش، وكان في كل منها حامية صغيرة من العساكر الباشبوزق .

### الحاق سيناء بنظارة الحربية :

في سنة ١٨٩٣ لما تسلمت قلعة العقبة الدولة العلوية الحقت ادارة سيناء بنظارة الحربية اداريا وماليا وعسكريا وجعلت تحت ادارة مدير المخابرات بمصر واشراف سردار الجيش المصري وناظر الحربية ، وكانت بلاد الطور تابعة لمحافظة السويس ، فالحقت بنظارة الحربية سنة ١٨٩٣ وجعل عليها وعلى بلاد التيه ضابط من ضباط الجيش المصري العظام برتبة قائمقام ، ولقبه ( قومندان جزيرة سيناء ) ومركزه نخل .

وكانت العريش محافظة تابعة لنظارة الداخلية حتى حصلت أزمة الحدود سنة ١٩٠٦ ، فضمت الى ادارة سيناء العسكرية ، فأصبحت بلاد سيناء كلها قومندانية واحدة .

وفي سنة ١٩٠٧ سميت القومندانية مديرية وعين لها مدير برتبة قائمقام مركزه نخل ومفتش عام برتبة بكباشى ، ويقوم غالبا في العريش وفي سنة ١٩١١ استبدل بلقب مدير سيناء لقب محافظ وسميت البلاد محافظة الى اليوم .

## تاريخ الادارة القضائية

### القضاء وتوزيعه :

أما القضاء فى سيناء فقد كان قبل دخول نظارة الحربية فى أيدي. القضاء البدو ، ويحكمون بينهم بالعادة والعرف الا بلاد العريش ومدينة الطور فانهما كانتا تابعتين للقضاء فى مصر .

لائحة ترتيب المحاكم الأهلية فى ١٤ من يونيه سنة ١٨٨٣ :

بعد صدور لائحة ترتيب المحاكم الأهلية فى ١٤ من يونيه سنة ١٨٨٣ للقطر المصرى أدخلت ضمن اختصاص محكمة الزقازيق بمقتضى الأمر العالى الصادر فى ١٤ من فبراير سنة ١٩٠٤ .

محافظة العريش فى ٢ من يونيه سنة ١٨٨٤ محكمة المنصورة :

اما محافظة العريش فانها بعد لائحة ترتيب المحاكم المشار اليها آنفا صدر أمر عال فى ٢ من يونيه سنة ١٨٨٤ بادخال محافظة العريش. والبلاد التابعة لها ضمن اختصاص محكمة المنصورة .

محافظة العريش فى ٢٣ من ديسمبر سنة ١٨٩٧ محكمة الزقازيق :

وفى ٢٣ من ديسمبر سنة ١٨٩٧ صدر أمر عال بنقل محكمة المنصورة الى الزقازيق ، واصبحت محافظة العريش تابعة لها قضائيا .

الأمر العالى فى ١٩ من مارس سنة ١٨٨٩ بالقضاء فى العريش منه :

### المادة ١ :

يختص محافظ العريش بالنظر والحكم نهائيا فى دائرته فى التضايا الحقوقية التى لا يتجاوز قيمة المدعى به فيها ألفا وخمسمائة قرش ، وفى الأفعال الجنائية التى تستوجب العقوبة بالحبس لغاية سبعة أيام .

**الأمر العالى فى ٢٨ من ابريل سنة ١٨٩٨ :**

**المادة ٢ :**

تشكل بالعريش هيئة مؤلفة من محافظها وقاضيهما الشرعى وواحد من الأعيان ينتخبه ناظر الحقانية بالاتحاد مع ناظر الداخلى ، وتختص بالنظر والحكم نهائيا فيما يقام بين اهالى المحافظة من القضايا المدنية والتجارية التى تتجاوز قيمة المدعى به فيها ألفا وخمسمائة قرش ولا تزيد على خمسة آلاف قرش .

**المادة ٧ :**

القضايا المدنية والتجارية والجنائية التى ليست من اختصاص محافظ العريش أو المحكمة الخاصة المشكلة بهذه الجهة ترفع لمحكمة بور سعيد الجزئية أو لمحكمة الزقازيق الابتدائية .

**أمر عال فى ٥ من يونيه سنة ١٩٠٩ :**

ولكن بعد ضم محافظة العريش الى ادارة سيناء العسكرية شكوا أهلها من هذا التغيير ، وطلبوا انشاء محكمة جزئية فى مدينتهم فصدر الأمر العالى فى ١٩٠٩/٦/٥ فى ١٩٠٩ :

**المادة الأولى :**

ان جميع الاختصاصات القضائية المخولة لمحافظة العريش بمقتضى الأمر العالى الصادر فى ٢٨ من ابريل سنة ١٨٩٨ السابق الذكر « تؤدى بمعرفة قاض » من قضاة محكمة الزقازيق الأهلية ينتدبه ناظر الحقانية .

**أمر عال فى ١٧ من ابريل سنة ١٩١٠ :**

**المادة الأولى :**

يلغى الأمر العالى الصادر فى ٢٨ من ابريل سنة ١٨٩٨ الخاص بالنظام القضائى فى محافظة العريش ، وكذلك القانون نمرة ١١ سنة ١٩٠٩ .

**قرار وزراى فى ٢٦ من ابريل سنة ١٩١٠ بانشاء محكمة جزئية بالعريش**

وبناء على هذا القرار بانشاء محكمة جزئية فى العريش ترجع بأحكامها الى محكمة الزقازيق الكلية وقد بدأت عملها فى الأول من يونية

سنة ١٩١٠ ، فأصبحت العريش تابعة فى القضاء رأساً لنظارة الحقانبة  
وفى الادارة لنظارة الحربية .

### المحكمة :

وخلال الحرب العظمى من عام ١٩١٤/١٩١٨ أوقف العمل بهذه  
المحكمة ، وأصبحت تابعة للقضاء العرفى كسائر بلاد سيناء بموجب  
القانون رقم ١٥ لسنة ١٩١١ .

### قانون نمرة ١٥ لسنة ١٩١١ (١)

أما سائر بلاد سيناء فقد سن لها قانون جديد للأحكام مؤسس على  
العرف والعادة وينطبق على حالة البداوة عرف بقانون رقم ١٥  
لسنة ١٩١١ .

وهذه صورته كما نشرت بالجريدة الرسمية فى العدد ٨٧ بتاريخ  
٢ من أغسطس سنة ١٩١١ .

### قانون بشأن النظام الادارى والقضائى لمحافظة

#### سيناء

#### نحن خديوى مصر :

بعد الاطلاع على قانون العقوبات ، وبناء على ما عرضه علينا ناظر  
الحربية وموافقة رأى مجلس النظار وبعد أخذ رأى مجلس شورى القوانين  
أمرنا بما هو آت :

#### القسم الأول

#### فى سريان القانون

#### المادة ١ :

تسرى أحكام هذا القانون على شبه جزيرة سيناء عدا ما يدخل منها  
فى دائرة اختصاص محافظة العريش وعدا ضفتى عيون موسى والطور .

(١) بعد انشاء مصلحة الحدود عام ١٩١٧ أصبح هو القانون السائد فى جميع محافظاتنا .

## القسم الثاني في النظام الادارى

### المادة ٢ :

تبقى ادارة محافظة سيناء تابعة لناظر الحربية دون غيره ، ولذلك يكون له عليها من السلطة ما لكل واحد من النظار ، وعليه أن يكل ادارتها لضابط يعينه لهذا الغرض ويلقب بالمحافظ .

### المادة ٣ :

يكون للمحافظ داخل حدود هذه المحافظة جميع الاختصاصات التي للمدير في مديريته .

### المادة ٤ :

لناظر الحربية عدا الاختصاصات الممنوحة له بمقتضى المادة الثانية أن يصدر بعد موافقة مجلس النظار قرارات لفظ النظام والأمن العام في المحافظة المذكورة ، وتنشر هذه القرارات فى الجريدة الرسمية .  
ويجوز أن يجعل سريانها مقصورا على جزء من المحافظة فقط ، كما يجوز أن يقرر عقوبتى الحبس والغرامة لما يقع مخالفا لأحكامها الا أنه لا يجوز بأية حال أن تزيد مدة الحبس على شهر ولا أن تزيد الغرامة على خمسة جنيهات مصرية .

## النظام القضائى

### ١ - المحاكم واختصاصها

### المادة ٥ :

يعين ناظر الحربية من بين الموظفين المكلفين بادارة المحافظة مأمورين قضائيين يناط بهما القيام بالأعمال الآتية بعد :

### المادة ٦ :

تشكل بمحافظه سيناء ثلاثة أنواع من المحاكم وهى :



١ - محاكم جزئية يؤلف كل منها من مأمور قضائي بصفة رئيس  
وإثنين من العدول .

٢ - محاكم خصوصية يؤلف كل منها من المحافظ أو مأمور قضائي  
يندب « بمعرفته » بصفته رئيسا ومن ثلاثة عدول .

٣ - محكمة « عليا » تؤلف من المحافظ أو مأمور قضائي « يندب  
بمعرفته » ومن اثنين من المأمورين القضائيين بصفة عضوين ومن خمسة  
عدول .

#### المادة ٧ :

يحرر المحافظ في كل سنة كشفا بأسماء عدول يختارون من بين  
أعيان كل جهة ، ويختار العدول لكل قضية من الكشف « بمعرفة  
المحافظ » أو رئيس المحكمة ، ويكون هذا الاختيار بطريق الاقتراع ،  
ويشترط ألا يختار من قبيلة كل خصم أكثر من واحد في المحاكم الجزئية  
أو المحاكم الخصوصية ولا أكثر من اثنين في المحاكم العليا .

#### المادة ٨ :

يكون للعدول رأى استشارى فقط ، ويجب تدوين آرائهم في محضر  
الجلسة ، ولهم فى جميع الأحوال أن يوجهوا بوساطة الرئيس أسئلة الى  
الشهود أو الى المتهم .

#### المادة ٩ :

للخصوم فى جميع الأحوال طلب رد واحد أو أكثر من العدول ، وإذا  
رأى الرئيس قبول أسباب الرد بعد أخذ رأى المحكمة والعدول الذين لم  
يطلب ردهم وجب عليه اختيار غيره بالطريقة المنصوص عنها بالمادة  
السابعة .

#### المادة ١٠ :

المحاكم الجزئية غير مختصة بالنظر فى الجرائم التى يعاقب عليها  
القانون بعقوب جنائية ، والمحاكم المخصوصة غير مختصة بالنظر فى الجرائم  
التى يعاقب عليها القانون بعقوبة الاعدام أو بعقوبة الأشغال الشاقة  
وتنظر فيما عدا ذلك من الجرائم التى ترتكب داخل حدود محافظة سيناء

وتكون واردة فى قانون العقوبات أو فى هذا القانون أو فى القرارات التى يصدرها ناظر الحربية طبقا للمادة الرابعة .

#### المادة ١١ :

للمحكمة أن تجازى بالعقوبة المنصوص عنها قانونا أو بأية عقوبة أقل منها عن كل جريمة من الجرائم المختصة بالفصل فيها ، انما يجوز للمحكمة الجزئية أن تحكم بالحبس بحيث لا يزيد على ثلاثة أشهر أو بغرامة لا تزيد على عشرة جنيهات مصرية ، كما يجوز للمحكمة الخصوصية أن تحكم بالحبس مدة لا تزيد على سنة واحدة أو بغرامة لا تزيد على ٥٠ جنيها .

#### المادة ١٢ :

تحكم المحاكم على طلب الحصوم أو بموافقة أغلبية العدول بالعقوبات التى تقضى بها العوائد المحلية الثابتة بدلا من العقوبات التى يجوز الحكم بها بمقتضى المادة السابقة إذا كان ما تقضى بها العوائد المذكورة غير مخالف للعدالة والآداب .

### ب - التحقيق والاجراءات التى

#### تتبع فى المواد الجنائية

#### المادة ١٣ :

إذا رأى مأمور قضائى من بلاغ قدم له أو من أى طريق آخر وقوع جريمة فعلية أن يشرع فى اجراءات التحقيق التى يرى لزومها ، وله بنوع خاص أن يأمر بتفتيش المنازل وأن يسمع شهادة كل شخص يرى فائدة فى سماع شهادته ، وله أن يحضر أمامه كل شخص تقوم دلائل قوية على اتهامه ويسمع أقواله .

#### المادة ١٤ :

إذا ظهر للمأمور القضائى أن ما أبداه المتهم من الدفاع غير مثبت لبراءته جاز له أن يبقيه محبوسا لمدة لا تزيد على شهر واحد . ولا يجوز

حبس المتهم أزيد من شهر الا باذن من المحافظ ولا أزيد من ثلاثة أشهر  
الا باذن من وزير الحربية .

#### المادة ١٥ :

إذا رأى المأمور القضائي بعد التحقيق أن لوجه لاقامة الدعوى وجب الافراج عن المتهم فوراً ، وإذا وجد وجهاً لاقامتها وكانت الجريمة قليلة الأهمية وجب عليه أن يشرع فى تقديمها للمحكمة الجزئية للحكم فيها فى أقرب وقت ممكن ، أما إذا كانت الجريمة ذات أهمية ورأى أن العقوبات التى يجوز للمحكمة الجزئية الحكم فيها غير كافية فقد وجب عليه إحالة القضية الى المحافظ للنظر « بمعرفة » إحدى المحكمتين العاليتين مع ملاحظة ما نص عليه فى المادة العاشرة .

#### المادة ١٦ :

يصدر ناظر الحربية بموافقة ناظر الحفانية قراراً شاملاً للإجراءات التى تتبع أمام المحاكم فى المواد الجنائية .

### ٥ - اختصاص المحاكم فى المواد

#### المدنية

#### المادة ١٧ :

يكون للمحاكم المشكلة بمقتضى هذا القانون اختصاص فى المواد المدنية والتجارية بالكيفية الآتية :

١ - يجوز للمحكمة الجزئية أن تحكم فى كل دعوى مدنية أو تجارية لا تزيد قيمة المدعى به على عشرين جنيهاً .

٢ - يجوز للمحكمة الخصوصية أن تحكم فى كل دعوى مدنية أو تجارية لا تتجاوز قيمة المدعى به على مائة جنية مصرى .

٣ - يجوز للمحكمة العليا أن تحكم فى كل دعوى مدنية أو تجارية مهما كانت قيمة المدعى به فيها .

ويجوز فى جميع الاحوال رفع المنازعات المدنية والتجارية باتفاق

الخصوم الى محاكم يكون نصاب اختصاصها اقل من قيمة المدعى به ، واذا رفعت امام احدى المحاكم الخصوصية أو المحاكم العليا دعوى من اختصاص محكمة أدنى جاز للمحافظ أو من ينوب عنه من تلقاء نفسه إحالة الخصوم على المحكمة الأدنى .

#### المادة ١٨ :

تحكم المحاكم في المواد المدنية والتجارية بمقتضى قواعد العدل والقانون الطبيعي مع مراعاة ما لا يخالفها من العادات المحلية الثابتة .

### د - الشهود

#### المادة ١٩ :

لكل مأمور قضائي أن يكلف الشهود الذين يرى فائدة من سماع شهادتهم الحضور سواء كان ذلك في الدعاوى الجنائية أو الدعاوى المدنية أو التجارية .

#### المادة ٢٠ :

يكون تكليف الشهود بالحضور على يد شخص يندب لذلك الغرض « بمعرفة » المأمور القضائي وعلى الأخص مشايخ القبائل .

وعلى كل شيخ كلفه المأمور المذكور استدعاء شاهد أن يحضره أمامه في الميعاد الذي حدده لذلك ، فاذا أهمل جوزى بغرامة لا تزيد على أربعة جنيهات مصرية .

#### المادة ٢١ :

يجب على الشهود أن يحلفوا اليمين وذلك مع عدم الاخلال بما للمأمور القضائي وللمحاكم من الحق في سماع أقوال أى شخص على سبيل الاستدلال متى رأى أو رأت فائدة في ذلك .

#### المادة ٢٢ :

إذا تخلف شاهد عن الحضور بعد تكليفه بذلك قانونا ، أو حضر

وامتنع عن أداء الشهادة - جاز الحكم عليه حكما نهائيا لا يستأنفه بغرامة  
لا تتجاوز أربعة جنيهات مصرية ، فاذا حضر بعد ذلك وأبدى عذرا مقبولا  
أغفى من الغرامة .

### هـ - طرق الطعن في الأحكام

#### المادة ٢٣ :

يجوز للمحافظ في جميع الأحوال من تلقاء نفسه أو بناء على طلب  
أحد الخصوم أن يلغى أو يعدل أى حكم صادر بعقوبة من محكمة جزئية ،  
ويجوز له في المواد المدنية أو التجارية بناء على طلب أحد الخصوم أن  
يلغى أو يعدل أى حكم صادر من محكمة جزئية ويكون هذا خلال الثلاثين  
يوما التالية لصدور الحكم .

#### المادة ٢٤ :

يجوز لناظر الحربية من تلقاء نفسه أو بناء على طلب المحكوم عليه من  
الخصوم أن يلغى أو يخفض الأحكام الصادرة بالعقوبة في المواد الجنائية  
من احدى محاكم الدرجتين العاليتين المشكلتين بمقتضى هذا القانون وذلك  
في خلال الاشهر الثلاثة التالية لصدورها ، ويقدم الطلب المذكور الى  
المحافظ وهو يبلغه الناظر ولا تكون بأية حال الأحكام الصادرة بعقوبات  
مقيدة للحرية لمدة تزيد على سنتين نهائية الا بعد موافقة الناظر المشار  
اليه .

### و - طلب الدعوى

#### المادة ٢٥ :

إذا رأى ناظر الحسانية في احدى الدعاوى الجنائية بسبب صفة  
المتهم أو المجنى عليه ومراعاة لصالح العدالة - رأى أن يكون الحكم فيها  
« بمعرفة » احدى المحاكم الجزئية العادية أو احدى محاكم الجنايات وجب  
عليه احوالها الى النيابة ليصير تحقيقها والحكم فيها بالطريقة التي تتبع  
بالنسبة للجرائم التي تقع في دائرة اختصاص أقرب محكمة جزئية ،

وفى هذه الحالة تعد جميع اجراءات التحقيق التى سبقتم كانها قد اجريت  
« بمعرفة » أحد مأمورى الضبطية القضائية مندوبا من قبل النيابة .

ويجوز للمحافظ أو من ينوب عنه أن يحيل على ناظر الحقانية بوساطة  
ناظر الحربية كل قضية يرى وجوب تطبيق هذه المادة عليها ، وفى هذه  
الحالة يجب عليه إيقاف الحكم فيها الى أن يصدر قرار الناظر بشأنها ،  
والاحالة واجبة اذا كان المتهم من غير سكان محافظة سيناء وقدم له طلبا  
بذلك قبل انعقاد المحكمة المرفوعة أمامها الدعوى .

#### المادة ٢٦ :

لناظر الحقانية أيضا أن يطلب كل دعوى مدنية أو تجارية ويجعلها  
أمام إحدى المحاكم الجزئية أو إحدى المحاكم الكلية ويكون ذلك بناء على  
طلب « يتقدم من أحد الخصوم » الى المحكمة المرفوعة أمامها الدعوى ،  
« ويبلغ بمعرفة المحافظ والى الناظر » ويجب أن يكون تقديم الطلب قبل  
المرافعة .

وفى هذه الحالة يجوز للمحكمة أن تامر باتخاذ كل الاجراءات الرقبتية  
التى ترى لزوم اتخاذها مراعاة لصالح العدالة الى أن يصدر قرار الناظر  
بشأن الدعوى .

### ز - الصلح فى المواد الجنائية

#### المادة ٢٧ :

يجوز للمحكمة فى أية حال كانت عليها الدعوى أن تقبل الصلح فى  
المواد الجنائية اذا رضى به من وقعت عليه الجريمة وكان من رأى أغلبية  
العدول أنه موافق للعادات المحلية ، ويجب أن تصدق على شروط الصلح  
أغلبية العدول والمحكمة ، ويجوز للخصوم أن يطلبوا « تقديرها بمعرفة  
العدول » انما تجب موافقة المحكمة على هذا التقدير .

#### المادة ٢٨ :

يجوز للمحكمة فى حالة قبول الصلح أن تحكم على الأتيم بعقوبة الا

انها تتخذ الصلح ظرفا مخففا للعقوبة ، ويجوز ابقاء المتهم مجبوسا الى حين استيفاء جميع شروط الصلح .

#### المادة ٢٩ :

يترتب على القيام بشروط الصلح انقضاء الدعوى العمومية .

### ح - التنفيذ

#### المادة ٣٠ :

يكون تنفيذ الاحكام فى كل المواد الجنائية والمواد المدنية او التجارية بمعرفة المحافظ او مأمور قضائى مندوب من قبله .

#### المادة ٣١ :

يجوز الاكراه البدنى لتنفيذ الاحكام الصادرة بالغرامة فى المواد الجنائية وتبرا ذمة المحكوم عليه بواقع عشرة قروش عن كل يوم قضاء فى الاكراه ، ولا يجوز بحال من الأحوال أن تزيد مدة الاكراه على تسعين يوما .

#### المادة ٣٢ :

كل حكم بالاعدام يجب عرضه علنا طبقا لاحكام المادة ٢٥٨ من قانون تحقيق الجنايات .

#### المادة ٣٣ :

أحكام العقوبات المقيدة للحرية يجوز تنفيذها خارج حدود المحافظة واذا تراءى للمحافظ تنفيذ حكم خارج حدود المحافظة وجب عليه اخطار ناظر الحربية ليتخذ الاجراءات اللازمة لذلك .

#### المادة ٣٤ :

يصير تنفيذ الاحكام الصادرة فى المواد المدنية او التجارية بطريق الحجز على ما للمحكوم عليه من الاموال المنقولة وبيعها .

**المادة ٣٥ :**

إذا رأت المحكمة أن الخصم المحكوم عليه بالتعويض أو بما يجب رده امتنع عن تنفيذ الحكم مع قدرته على ذلك جاز لها مع عدم الاخلال بأحكام المادة السابقة أن تحكم عليه بالاكراه البدنى الى أن يقوم بالدفع أو الرد ولا يجوز بحال من الأحوال أن تزيد مدة الاكراه البدنى المذكورة على ثلاثين يوما .

**المادة ٣٦ :**

على ناظرى الحقانية والحربية تنفيذ هذا القانون كل فيما يخصه ، ويجب العمل به بعد ثلاثين يوما من تاريخ نشره بالجريدة الرسمية .  
صدر بالاسكندرية فى ٥ من رجب سنة ١٣٢٩ أو ليلة ١٩١١

بالنيابة عن الحضرة الخديوية

( محمد سعيد )

بأمر الحضرة الخديوية  
رئيس مجلس النظار  
محمد سعيد

ناظر الحقانية بالنيابة  
محمد سعيد

ناظر الحربية  
اسماعيل سرى



## الباب السابع

العادات والتقاليد  
في صحراء سيناء



## ١ - البدو

### أوصافهم الخلقية :

أشهر أوصاف البدو الخلقية رشاقة القد وخفة الحركة وذكاء العيون  
وسمرة اللون ، وقلة شعر العارضين والأنف الأقنى والجمال فى نساتهم  
قليل ولكنه يؤيد قول المتنبي :  
حسن الحضارة مجلوب بتطرية

### وفى البداوة حسن غير مجلوب

- والبدويات مولعات بوشم الشفاه ويرينه من الجمال

### أخلاقهم :

اشتهر البدو فى كل مكان وزمان بحب الضيافة والكرم والغزو  
والنجدة والأخذ بالتأثر ومراعاة الجار وتعظيم الجميل وتكريم الأبل واحترام  
العرض والوفاء بالعهود والافتخار بالنسب ، وعدم احتمال الضيم وكره  
التقيد بنظام ، والجرأة فى طلب الحق ، وحب المساواة والحرية والشورى  
فى الشئون العمومية .

- ولكن هبوط مستوى المعيشة يفقدهم رونق هذه الأخلاق .

### الضيافة :

وأول خلق فيهم الضيافة ، فاذا أقبل الضيف أنزلوه على الرحب  
والسعة وأضافوه بالتناوب الا اذا كان عزيزا لديهم جميعا فانهم لا يراعون  
النوبة ، ويتسابقون الى ضيافته ، فاذا اختلفوا فيمن يستضيفه رفعوا  
الأمر الى كبير قومهم ، وهو يسمى المضيف ، وحكمه نافذ .

### اطعام الضيف :

يذبح البدوى خروفا ويسلقه ويطهو بمرقه أرزا فى قصاع من  
خشب ، ويجعل فى كل قصعة كمية من اللحم وفى قصاع أخرى أرغفة ،  
ثم يحضر الى خيمة الضيوف جميع رجال المخيم ( التجمع ) ، فيجلسون

حول القصاع فئات كل فئة قصعة ، فيأكل الجميع الا المضيف ( صاحب المنزل ) فانه يبقى على خدمة الموائد الى أن يفرغ الجميع ، فيأكل ويوزع ما بقى من الطعام على النساء فيأكلن في خيامهن ٠٠ ص ٣٢ ( الضيافة في مخيم البدو ) .

والمعتاد أن كبير الضيوف يرسل من قصعته نصيبا من اللحم الى راعية البيت اذ النساء لا يأكلن الا فضلات الرجال !

ومما يذكر أن اليمين والرجلين ولحم الرقبة ولحم البطن لا تقدم على موائد الرجال ، بل تحفظ للنساء ويعد تقديمها على موائد الرجال اهانة .

#### العداية :

وهو ما يأخذه المضيف من غنم جاره لاكرام ضيفه، فاذا فاجأ البدوى ضيف ولم يكن عنده ما يضيفه به أو كانت غنمه بعيدة فله أن يأخذ رأسا من قطيع جاره سواء كان من قبيلته أو من غير قبيلته ليذبحه للضيف .

ولكن يشترط رد مثل الذبيحة في مدة أربعة عشر يوما ، فاذا لم يرد المضيف العداية في هذه المدة حق للجبار الوثاقة عليه ، أى الاغارة على غنمه وحجز ما أمكنه منها حتى يسترد العداية .

ومن عادة المضيف أن يلطخ رقبة جمل ضيفه بدم الذبيحة حتى اذا ما جاء أحد يطلب الوثاقة منه لا يقرب هذا الجمل احتراما للضيافة .

## القتال والنجدة

### الغزو :

وإذا أرادوا الغزو ركبوا الهجين وقصدوا الى العدو حتى يصلوا الى مقربة منه فيأتوا خورا أو منخفضا من الأرض ويبركوا الابل ويعقلوها ويتركوا من يحرسها ثم يتقدموا صفا واحدا حتى إذا ما رأوا العدو أطلقوا نيرانهم ، فإذا فرغت النيران حملوا السيوف حملة صادقة فلا يعودون الا ظافرين أو منكسرين ، وفارسهم فى ساحة القتال يكنى باسم اخته أو بنته فيقول : أنا أخو فلانة أو أنا أبو فلانة وينادى ( الذبح الذبح ) .

### النجدة والمرقة :

ومن العيب الكبير عندهم أن يفر الرجل من القتال أو يتخلف عن نجدة رفيقه أو يسرق مطمورة جاره، فمن فعل هذه الجرائم كلها أو واحدة منها احتقر ورفضت البنات زواجه .

وإذا دخل مجلسا ووزعت فيه القهوة أو الشاي على الجلوس مد الساقى يده بالفنجانة موهما أنه يقدمه اليه حتى إذا مد يده لتناول الفنجانة سكبها الساقى على الارض استخفافا به واحتقارا لشأنه فينصرف عن المجلس من غير أن ينبس ببنت شفة . وفى غالب الاحيان يرحل الى بلاد لا يعرف أحد فيها من أمره شيئا .

## ٢ - عادات البدو

### خيامهم وعراثشهم :

( وجعل لكم من جلود الأنعام بيوتا تستخفونها يوم ظعنكم ويوم اقامتكم ومن أصوافها وأوبارها وأشعارها أثانا ومتاعا الى حين ) .  
( صدق الله العظيم )

## الخيام :

يسكن البدو خياما من الشعر تحيكها النساء ويقيمها الرجال على شكل ظهر الثور جاعلين أبوابها للشرق ، والخيمة المستوفاة تسعة أعمدة تكون ثلاثة فى الوسط وثلاثة فى كل من الجانبين • أما عمد الوسط فهى ( المقدم ) فى صدر الخيمة فى الشرق ، ( الوسط ) وهو أعلى عمود فى الوسط ، والزافرة فى الغرب وأما عمد كل من الجانبين فهى ( اليد والعامر والرجل ) •

هذا هو هيكل الخيمة يكبرونه ويصغرونه على حسب الاقتضاء ثم يضعون فوق هذه الأعمدة السقف وهو مؤلف من شقائق يحيكونها من شعر المعاز ثم الأجناب وتدعى الرواق وتحاك من وبر الجمل وصوف الغنم •

ويجعلون فى وسط الخيمة ستارا يدعى ( المعند ) يمد من المقدم الى الزافرة ، فيقسم الخيمة قسمين هما قسم للنساء وقسم للرجال ، ويحاك من الصوف أو الوبر وأكثر من الصوف ، وأما باب الخيمة فهو الوجه الشرقى ويترك كله مفتوحا الا فى أيام المطر والبرد فانه يقفل وتثبت جوانب الخيمة فى الأرض بالاوئاد والحبال يشترونها من المدن أو يجدولونها فى باديتهم من نبت السمار •

## العرائش :

وهم لا يسكنون الخيام الا فى الشتاء والرييح اتقاء للمطر أو البرد فاذا ارتفع المطر وزال البرد بنوا لأنفسهم أكواخا من القش وأغصان انشجر اتقاء للحر والرياح تدعى ( عرائش ) ••

## أثاثهم :

وأهم أثاث خيامهم وعرائشهم هى :

( المنسف ) وهو طبق مستدير وأسع من الخشب يقدهون عليه  
• الطعام للضيوف

( الباطية ) وهو منسف صغير يستعملها رب العائلة الكبيرة •

( الكرمية ) أو الزلفة أصغر من الباطية وتستعمل لعجن الدقيق  
• وتقديم الطعام

( النهاية ) أصغر من الكرمية وأعمق جوفاً منها وتستعمل استعمال الكرمية .

( القدح ) وهي آنية من الخشب في شكل مستطيل ولها يد وقم وتستعمل لحلب الأبل وشرب الماء .

( حجارة الرحي ) يستعملونها لطحن الدقيق .

( الغرابيل ) لغرلة الحبوب وتنظيف الدقيق ويشترونها من المدن .

( الصاجات ) من الحديد وتستعمل للخبز وعمل الأربعة .

( الحلال النحاسية ) : للطبخ ويشترونها بلا أغطية .

#### عدة القهوة :

وهي مؤلفة من ( المحمصة ) وهي طاسة من الحديد يحمصون فيها البن ( والهون ) وهو من الحجر أو الخشب أو الفخار ويستخدمونه لصحن البن ومعه يد من خشب تعرف بالسحانة ، و ( البكرج ) وهو إبريق من نحاس لاغلاء القهوة ( والفناجين ) وهي من الصيني الثخين واسعة الفم يشترونها من المدن ويستعملونها بلا صحون ، ( والصينية ) من نحاس يشترونها من المدن أو من الخشب هذا عند عرب الشرق .

أما عرب الغرب فيستعملون الشاي بدلا من القهوة ويقدم على ثلاث مرات ويصنع بالنعناع .

#### الأغطية :

وينسجونها من الوبر والصوف ويستعملونها كالألحفة .

#### الثغفور :

وينسجونها من الصوف المصبوغ بأحمر وأخضر ، ويستعملونها أغطية أو يلوونها ويستعملونها وسائد .

#### الفرش :

يستعملونها كالبيسط والسجاد .

#### الغرائر :

جمع غرارة أو الفراد وهي أكياس من الوبر أو الصوف أو الشعر لحفظ الحبوب .

## الخراج :

يصنعونه من الصوف الأبيض والملون بأخضر وأصفر وأحمر  
ويصنعون له شراريب من الصوف والشعر .

## المزاد :

مفردها (مزودة ) تشبه فردة الخرج ، وتصنع مما يصنع منه الخرج  
وتستعمل فى السفر لحمل الدقيق .  
المخالى للخيول وتصنع من الصوف أو الوبر .  
وكل هذه الأنسجة الصوفية تحاك بأنوال بسيطة عندهم .

## القرب :

وهى آنية الماء المشهورة، وتصنع من جلود الماعز ، وهى أفضل آنية  
لتبريد الماء، وفى بعض البلاد يستعملون جرار الماء المصنوعة من الفخار

## المجارب :

جمع ( مجرابة ) وهى أكياس للدخان تصنع من جلود الغزلان  
والمعز .

## الغلايين :

لشرب الدخان أما عودها فيصنع من شجر الاتل أو شجر الكرز ،  
وأما حجرها فيستخرجونه من جبل كثيفة بجوار اليلج وهم يعلقون فى  
الغليون سلسلة وبها مرود يدعى الابرة لتنظيف الحجر وملقط صغير  
يدعى ( الماشة ) لالتقاط الحجر .

## اسرجة الابل والخيول والحمير :

ويعرف سرج الحمار عندهم بالبردعة ، وسرج الفرس بالسرج ،  
وسرج الجمال بالوتر أو الحوية ) وسرج جمل الركوب ( بالغبيط أو  
الشداد ) وللغبيط حزامان من الشعر وهما ( البطان ) ويحزم مقدم الجمال  
( والحقب ) ويحزم مؤخر بطنه .



### ٣ - حياة البدو في مخيمهم

( خيوشهم )

#### الحياة في المرعى أو الربيع :

يطلب البدو المرعى في أيام القيظ ، فيجعلون مخيمهم بيتين أو ثلاثة ، فاذا جاء الربيع اجتمعوا أفخاذا في الجهات التي يكثر فيها الكلال وجعل كل فخذ منهم مخيمة صفا واحدا ، وفتحوا الأبواب للشرق ، وجعلوا أمامهم أنعامهم ( مواشيهم ) .

#### وصف معيشتهم اليومية في المخيم :

يقومون يوميا عند مطلع الشمس فتذهب الرعاة بالابل والأغنام الى المرعى : الشبان لرعى الابل ، والشابات لرعى الغنم ، وتبقى النساء في البيت لتحضير الطعام ، أما باقى الرجال فيجتمعون في خيمة كبيرهم أو شيخهم في الصباح ومع كل منهم حفنة من البن أو الشاي على حسب الجهة ، فتوقد النار لعمل الحبز ويأكلونه ثم يعملون القهوة ويشربونها معا ، ويجلسون يتحدثون في شئونهم الخاصة وأكثرها عن الابل والغنم والغزوات السابقة واللاحقة أو يلعبون السبجة المعروفة وليس لديهم لعبة غيرها أو يغنون على الربابة، ويشربون الدخان الى الضحى ، فينصرف كل واحد الى خيمته فيجد طعام الظهر قد أعد فيتناوله ، ويرجع الى المجلس فيتحدثون ويصنعون القهوة أو الشاي حتى الغروب حيث تعود الابل والأغنام من مراعيها ، ويكون العشاء قد أعد ، فيذهب كل شخص الى خيمته ويتعشى ويعود الى المجلس ، ثم ينصرف كل شخص الى نومه الا اذا كان هناك فرح ، فيلعب الدحية أو السامر الى نصف الليل أو أكثر وهكذا .

#### الإكلات :

وهكذا يأكل البدو ثلاث أكالات في اليوم هي : « فطور وغذاء وعشاء » .

أما الرعاة فيأكلون أكلتين : الفطور قبل قيامهم للمرعى ، والغذاء بعد رجوعهم ، وقد يضطر الراعى في بعض الاحيان الى المبيت وحده في الحلاء فيأكل قرص الحبز أو التمر ويشرب من لبن الابل أو الغنم .

## الشتاء :

فاذا نزل المطر وارتوت الأودية اهتم الناس بالزرع والحصاد ،  
وبعد حصد الزرع يكون النخيل قد نضج ثمره وأن وقت جمعه ،  
فيتوجهون الى نخيلهم لجمعه .

## الضيافة في مخيم البدو :

عند استقبالهم ضيفا عظيما يجلس الضيف في خيمة قد فرشت  
بالبسط وجعلت فيها الغفور كالمساند ويجتمع الفرسان يتسابقون على  
الحيل أمام الخيمة والنساء يزغردن لهم نحو نصف ساعة ، ثم يوقدون النار  
ويعملون القهوة ويقدمونها للحضور أو الشاي ، ثم يقدم الطعام عادة في  
منسف أو منسفين كبيرين على حسب عدد المدعوين : منسف فيه أرز  
مسلوق ، وآخر فيه الحبز وقطع اللحم ، فيقوم المضيف بتقسيم اللحم  
والحبز على الحضور ، ويدعوهم الى منسف الارز : يدعو أولا عددا لا يزيد  
على ١٢ شخصا ، ثم غيرهم وهكذا حتى يأكل الكل وبعد ذلك يقعد المضيف  
هو وأولاده فيأكلون ما بقي .

وبعد الانتهاء من الطعام يبدأ الرقص والغناء فيبدأ السامر والدحية  
واذا وجد أحد الشعراء ارتجل أقوالا تناسب المقام .

## ٤ - ملابس البدو

### وأسلحتهم

## لبس الرجال :

ويلبس البدو قميصا قصيرا فوقه قميص من الخام أو البفتة ويدعى  
« الثوب أبو أردان » وقد يلبسون فوق الثوب « أبو أردان » - الكبير وهو  
ثوب من البفتة كالقفطان .

## الدحية والجرد :

ويلبسون فوق الكل عباءة سوداء تدعى ( دحية ) ، وأما عرب المغرب  
فيلبسون بدلا من العباءة حراما من صوف الغنم يدعى ( الجرد ) ،  
ويستعملونه لأغراض شتى .

### الجعدان :

وعرب الشرق يلبسون في الشتاء ( الفرى ) أو ( الجعدان ) ، وهو جلد من الضأن غير مدبوغ يلبس مقلوبا ، ويؤتى بطرف منه فوق الكتف الأيمن والطرف الآخر تحت الأبط الأيسر ويعقد الطرفان على الصدر .

### الفرى :

أما الفرى فهي الجعدان بتفصيل السترة الافرنجية بأكامم وأزرار .

### النعال :

وكلهم يلبسون في أرجلهم النعال من جلد الحيوان ويلبس كبارهم الأحذية أو البلغ المصرية .

### لباس الرأس :

وفي الشرق يلبسون على رؤوسهم العمامة والمريزة فوق عراقية من وبر الابل ، وبعضهم يلبس الطربوش المغربي فوق العراقية ، وعلى الطربوش عمامة من الشاش أو الحرير الملون ، أما العمامة فهي منديل أبيض من القطن ، وأما المريزة فهي العقال من صوف الضأن أو وبر الجمل ، وفي الغرب يلبسون الطرابيش المغربية أو العمامة أو الطاقية البيضاء .

### الأسلحة

#### الشبرية :

وكلهم يلبسون حزاما بكرم يجعلون فيه نقودهم أو بسبيور من الجلد ، ومنهم من يعلق بحزامه سكينه محدبة ذات حدين ( تدعى الشبرية ) .

#### سيوفهم :

ولا بد لكل منهم من سيف يحمله تحت ابطة الايسر ، وأكثر سيوفهم محدبة حادة محللة أغمادها بالفضة وهي أنواع :

#### العجمية :

وهي سيوف مستقيمة ذات حدين كسيوف عرب السودان ، وهي من صنع العجم ، وبعضها مكتوب عليه ( لا حول ولا قوة الا بالله العلي العظيم ) نصر من الله وفتح قريب .

### **والدمشقية أو الشاكرية :**

وهي سيوف محدبة ذات حدين تأتي من الشام ، وهي من اجود  
• الأنواع

### **السليمية :**

وأكثر سيوف بدو سيناء من هذا النوع وهي سيوف مستقيمة  
محنة من رأسها ، ويقال : انها تنسب الى السلطان سليم الفاتح العثماني .

### **بنادقهم :**

وأكثر البدو يحملون بنادق سواء في الشرق او في الغرب وبنادقهم  
• أنواع

### **بنادق الفتيلة :**

وهي أقدم الأنواع يولعونها بالفتيلة قبل ارادة اطلاقها بقليل  
ويستخدمونها للصيد .

### **بنادق الشطفة :**

وهي تلى بنادق الفتيلة في القدم .

### **بنادق الكبسول :**

مفردة أو متومة ويقال للمتومة ( بنادق بروحين )

### **بنادق رمنتون :**

التقطها البدو من أرض مصر وقت الثورة العربية .

### **بنادق حديثة :**

وبعضهم يحملون الآن بنادق بالخرطوش وبنادق رصاص من طراز  
قصير ايطالي مما غنموه من الايطاليين في الجهة الغربية .

### **الطبنجات :**

وبعضهم يحملون طبنجات من الطراز القديم أو المسدسات المعروفة  
( بالريفلر ) ويعلقون الذخيرة على الكتف الأيسر مدلاة من تحت الابط  
• الايمن

### أما الذخيرة :

فهى سير من الجلد يشدون اليه قصبات من الغاب ملأى بالبارود ،  
وقرنا فيه البارود .

### الصفن :

أما الصفن فهو كيس مربع من الجلد يجعلون فيه الدراهم والموسى  
والسكين والزناد والقداحة ورسصاص البنادق وغيرها ، وقد يحملون  
للرصاص صفنا خاصا .

### الغلايين :

وعرب الشرق اذا ساروا حملوا الغلايين بأيديهم والمجارب واكياس  
الدخان فى أرساغهم ، واذا ركبوا الابل حملوا المحاجن ( م • محجن )  
وهو قضيب معقوف الرأس ، واذا ركبوا الخيل حملوا الرماح الطويلة .

### الدبوس :

ويحمل رعاة الابل الدبوس وهو عصا قصيرة فى رأسها كتلة .

### حلاقة الرأس :

وكلهم يحلقون شعور رؤوسهم ويدورون لحاهم ويهذبون شواربهم .

### الخواتم :

وفى الشرق يلبسون خواتم من الفضة بفصوص من الفيروز أو  
العقيق أو حجر الدم ، ويفضلون العقيق على الفيروز لأنهم يعتقدون أنه مانع  
للرعاف وقد يلبسون خواتم من النحاس ولبسهم للذهب نادر .

### لبس النساء :

أما النساء فلا يلبسن الا الثوب « أبواردان » يشتريته مصبوغا باللون  
الأزرق ثم يغمقن لونه بصبغة من جذور النبات ويتحزمن بحزام من شعر  
أسود أو أبيض أو يلفنه حول الخصر ثلاث لفات ، وقد يلبسن فوقه  
حزاما أحمر يسمى السفيفة تتدلى منه شراريب من الجنب الايمن الى  
الركبة ، ويلبسن فى أرجلهن النعال أو الأحذية الحمراء أو الصفراء ، وقد  
يعلقن فى رؤوسهن خرزة زرقاء لرد العين الشريرة .

## البرقع :

وبدويات الشرق يضعن برقعا كثيفا يغطي الوجه كله فلا يبقى منه الا العينان وهو مؤلف من ( الوقاءة ) وهي نسيج أسود يغطي الرأس والأذنين والبرقع وهو قطعة مربعة مستطيلة من كريشة حمراء أو خضراء أو بيضاء مطرزة بخيوط حريرية ومزينة بقطع صغيرة من النحاس أو الفضة أو الذهب ولها حلقتان من الجنين وتبدل على الصدغين والكنف سلاسل من قطع النقود القديمة أو الودع وتدعى الواحدة منها ( شبكة ) .

## القنعة :

وتلبس النساء فوق البرقع وشاحا أسود يدعى القنعة يغطي الرأس والظهر ويتلصق به عند مقابلة الرجال .

## الحلى :

وهن يعلقن في أعناقهن عقودا من الخرز والفضة ويلبسن كالرجال خواتم ضخمة من الفضة والتصدير ويلبسن أساور الفضة في أرساغهن وأساور الزجاج في زنودهن ، وهن لا يثقبن آذانهن ويثقبن أنوفهن من جهة واحدة ويلبسن فيها الأشناف من فضة ومن ذهب .

## الوشم :

وجميع نساء البدو مغرقات بالوشم فيشمن الشفة السفلى وظاهر اليدين من الكف الى المعصم الى الكوع ، وقد يشمن الحد بدقة كرجل الطير ورجال البادية يحبون الوشم ويتغزلون فيه .

## لبس الأولاد :

أما الأولاد فانهم يلبسونهم قميصا مفتوح الصدر ، ويكحلون أعينهم ويتركونهم حفاة عزاة الرأس الى أن يبلغوا سن الرشد .

## ٥ - طعام البدو

## حبوب الطعام :

وطعامهم الشعير والذرة والقمح والأرز والعدس والبلح ، وأفخر الحبوب عندهم الأرز يشترونه من مصر ، ولكن أكثر أكلهم الشعير ثم الذرة ثم القمح ثم الأرز ثم البلح ، وكثير منهم يأكل دقيق الشعير مخلوطا بدقيق الذرة أو دقيق القمح أو بكليهما ويسمونه ( البخت ) .

## الأرغفة والأقراص :

وهم يطحنون الحبوب بالرحى ، ويعجنون الدقيق بالباطية ، ويخبزونه فطيرا على الصاج أرغفة رقاقا أو يخبزونه على الحجر أقراصا وهو أكلهم فى السفر .

## الادام :

وهم يأكلون خبزهم بلا ادم أو بادام من قمر الدين أو اللبن الحليب أو السمن أو الزيت أو الكشك أو اللحم أو السمك ، ويجلسون أحيانا حول قصعة الطعام يأكلون بأيديهم الفتة من الخبز وعليها الكشك والزيت والبصل والتوم والغفل .

## أنواع الأطعمة :

وللبدو فى مخيماتهم أطعمة بسيطة متشابهة تركيبيا وطبخا وقوامها كلها أو أكثرها الحليب والسمن والدقيق والخبز وأشهرها :

## الجريشة :

يجرشون القمح بحجر الرحي حتى يصير برغلا خشنا يسلقونه جيدا ثم يسكبونه فى قصاع ويصبون عليه الادام من اللبن أو السمن أو الزيت .

## العصيدة :

يغلون الماء فى حلة ، ويصبون عليه الدقيق شيئا فشيئا وهم يحركونه حتى يكون له قوام ، فيصبوه فى القصاع ، ويأكلوه أو أنهم يغلون اللبن الحليب مع الماء وهو التلبابة .

## الطبوخة :

يضعون فتات قرص المسلى فى الحليب ويغلونها فى حلة حتى ينضجا فيسكبوهما فى القصاع ويأكلوهما بادام من السمن الحار أو بلا ادم ونحو ذلك « الباذنية – أم حلة » والفطيرة والمردودة .

## الدفينة :

وهى فتة من الخبز أو مسلوق الأرز بمرقة اللحم تنثر فوقها قطع من اللحم وأكثر أكل البدو القرص والعصيدة والجريشة .

### الكشرى :

- وهو طعام من الأرز والعدس مطبوخ بالسمن والزيت .

### المفروكة :

- وهى نوع من الشعيرية توكل بانسمن والسكر .

### الشوية :

وللبدو طريقة حسنة فى شواء الضأن أو الماعز وذلك انهم يبنون ( زربا ) من الحجارة على هيئة كوخ صغير له باب ويوقدون فيه الحطب حتى يصير جمرا ويذبحون جدى الضأن أو الماعز ويسلخون جلده ثم ييقرون بطنه ويستخرجون منه الامعاء والكرش ثم ينظفون الكرش ، ثم يلفون به الذبيحة ويضعونها فى ( الزرب ) ويطمرونها بالجمر ، ثم يسدون باب ( الزرب ) ويتركونه مدة ساعة ويخرجونه فاذا به شبواه لذيذ شهى للغاية .

### ملاحظات :

والبدو يستخدمون الملح، ولكنهم لا يستخدمون البهارات فى اطعمتهم وأكلهم الحضر والسك والفاكهة قليل، وفى أيام الربيع ينبت فى الصحارى كثير من الأعشاب يأكلها البدو ، وهم يأخذون أغصان الزوج والعلميان والربيان والشسيح والجرجير والقربص والزعتر ويجففونها ويطحنونها بحجر الرحى ويمزجونها ويغمسون بها الخبز « كالدقة » .

## ٦ - شراب البدو

### الماء واللبن :

وشرابهم الماء ولبن الابل والضأن والماعز ، ومن فضائلهم انه ليس لهم مسكر من اى نوع ، واكثر شربهم من ماء الآبار او الينابيع ، واذا نزل المطر وجرى السيل شربوا ماء الغدران .

وهم يحفظون ماءهم فى القرب وبعضهم يحفظونه فى جرار سوداء ، وبعضهم يشربون بالأقداح الخشبية او من افواه القرب والاطرار .



## الدخان :

ويدو الشرق مفرمون بشرب الدخان يزرعونه في ارضهم خفية او يشترونه من الخارج ، ويدخنون بغلايين طويلة تبلغ احيانا ٣٠ سم ولايمضفون التبغ كما في السودان ، واذا عدم البدوى الدخان وعن له شربه تناول بعة يابسة من بعر الابل وجعلها في غيلونه ودخنها !

## القهوة :

ثم ان ولعهم بالقهوة ليس بأقل من ولعهم بالدخان ، ولا يشربون القهوة الا مصنوعة في وقتها : فتراهم اينما نزلوا اوقدوا النار وجلسوا حولها حلقة يدخنون التبغ بغلايينهم ثم يأتون بعدة القهوة فيحمصون البن بالمحماصة ثم يطحنونه بالهاون ويعملون القهوة ويسكبونها ويوزعونها على الحاضرين دورا او اكثر على الترتيب مبتدئين من اليمين ، يشربونها صرفا الا في الأفراح فانهم يشربونها بالسكر وربما مزج « بحبهان » او قرنفل أو زنجبيل . هذا في بدو الشرق .

## الشاي :

وبالمثل فان بدو الغرب يستعملون الشاي ويتبادلونه ثلاث مرات في الدفعة الواحدة في اقداح من الزجاج صغيرة بعد اضافة النعناع اليه، وحيانا يضعون فوقه حبوب الفول السوداني .

## الجوع والعطش :

وللبدو صبر على الجوع والعطش ، واذا جاع احدهم ولم يجد طعاما شد حجرا مستطيلا على معدته ، واحتمل الجوع بصبر غريب واكتفى بأكل العشب . ومن بات منهم بلا عشاء سمي (القوى) ، ومن لم يأكل طعام الصبح سمي (المرموق) قال شاعرهم :

يا كم ليلة بتنا مقاوى  
وصبح عسيز الحزام بدين

وقال آخر :

والله لاعلمك ماني عليك جاهد  
اليوم مريوق والبارح رغيف واحد .

## ٧ - معارف البدو وعقوومهم

ان أغلب البدو اميون لايقرءون ولايكتبون ، وليس فيهم طبيب  
بواحد ، ونبذ من يتعلم من اهل البادية ماعدا المقيم منهم في الحضر .

### الأعداد :

وهم يعبرون عن الاعناد بأصابع اليد ، فكل اصبع مرفوعة بواحد  
والعشرة برفع اصابع اليدين كلها وضربها في الهواء مرة ، والعشرون  
يضربونها مرتين وهكذا الى التسعين : ويعبرون عن المائة بضم اطراف  
اصابع اليدين وضرب اطراف اصابع اليد الواحدة بأطراف اصابع اليد  
الآخرى مرة واحدة حاسبين كل اصبع بعشرة وعن المائتين بضربها مرتين  
وهكذا .

### الجهات الأربع :

واسماء الجهات الأربع عندهم الشمال او البحرى والقبلى والشرق  
والغرب .

### اسماء الفصول :

الشتاء والربيع والصيف او القيظ والخريف او السجيج او  
الخمة .

### أوقات النهار :

الفجر - طلعة الشمس - الضحى - القابلة او الظهر - العصر -  
المغرب .

### الحساب بالقمر

واذا اعطى البدو مياعدا جعلوا أول القمر أو الهلال مبدأ مياعدهم  
وليس عندهم حساب غير القمر .

### النجوم :

والأنجم المشهورة عندهم الثرى ونجيدح وهو الدبران والجوزاء  
أو الميزان والبربارة (الشعرى) والسماكان والمرزم وهما السماك البرامج  
أو السماك الأعزل ، وسهبل - والسعاله أى نجمة الصبح أو الزهرة  
والعقرب .

طلوع النجوم والفلك : يقول البدو .  
تطلع الثرىى اولا اول الضيف قبل الفجر .  
وبعد ذلك بأربع عشرة ليلة تطلع البربارة .  
وبعد ذلك بخمس وعشرين ليلة اخرى يطلع السماكان والمرزم .  
وتطلع كلها من الشرق في صف واحد الواحدة وراء الأخرى ،  
وبعد طلوع البربارة بأربع عشرة ليلة اى في اول الخريف يطلع  
سهيل من الجنوب .

وتدوم هذه الانجم في الفلك عشرة اشهر قهزية وعشرين يوما الى  
اواخر الربيع ، ثم تبدأ فى الغياب الواحدة بعد الأخرى فتغيب ٤٠ يوما  
ثم تعود الى الظهور الثرىى في المقدمة وهكذا .

أما العقرب عندهم فسبعة اقسام وتعرف بأسمائها وهى من  
الغرب الى الشرق :

التربية - اليدان - خشم العقرب - القلب - ذيل العقرب -  
الشولة «وهى آخر الذيل» ويسمى سعد الذبائح اذا كان محنيا .

## ٨ - تجارة البدو

### الابل والخيل والغنم :

وهم يعنون بتربيتها ويتجرون بالذكور من نتاجها ويذهب اليهم  
تجار الماشية ويشتررون منهم مايزيد على حاجة البدو او يذهب البدو  
الى اسواق المدن فيبيعون مواشيهم فيها .

### الفيروز :

وعربان سيناء يتجرون بالفيروز وهو بكثرة في بلاد الطور :

### حجارة الرحي :

وهى تجارة واسعة لبدو الشرق ، ويتجرون بها في مصر والشام  
ولكن قل طلبها الآن .

### المن :

واهل الطور يجمعون المن من شجر الطرفا ويبيعونه لحجاج  
الدير .

### المجوة :

في مدة الصيف في موسم البلح يستخرجون النوى من البلح ،  
ويجعلون مكانه قلوب اللوز ثم يجعلونه في اجربة صغيرة ويبيعونه  
بمصر .

### النباب :

وهو ينبت في بعض اوديتهم فيجمعونه ويبيعونه .

### السمار :

ويجمعون السمار الذي ينبت في العيون والمستنقعات ويبيعونه  
لعمل الحصر .

### الخنظل :

ويجمعونه من الأرض ويبيعونه للمطارين .

## ٩ - صناعات البدو

اما الصناعات المعروفة عندهم فاهمها :

### غزل الصوف :

وهو خاص بالنساء وقد تضع المرأة البدوية الصوف على رأسها  
والمغزل في يدها وتفزل وهي ماشية .

### الحياكة :

وهي خاصة بالنساء فهن يحكن بيوت الشعر والأغطية والفرش  
والقفور والغرائر والفرد والخراج والمزاود والمخالي والاكلمة وغير ذلك  
من لوازم الخيام .

### الأنوال :

ولديهم انوال بسيطة للغاية ، وهي عبارة من عارضتين من خشب  
متقابلتين ومرقوعتين قليلا عن الأرض بينهما نسيج الصوف وداخله  
مشط من التيل ويعملون بها بيوت الشعر .

### الصبغة :

وهى من شغل نسائهم فيصبفن خيوط الصوف التى تدخل فى  
حياكة الأخراج الوانا حمراء وخضراء وصفراء بمواد يأخذونها من بعض  
الأعشاب البرية .

### الخيطة والتطريز :

ولاكثر نسائهم مهارة خاصة فيهما .

### عمل البارود :

يأتون بالصفصاف من الوديان ويملح البارود ويشترون الكبريت  
ويصنعون البارود على نسبة رطل من ملح البارود لأقة صفصاف وأقة  
كبريت .

### والطريقة :

يذاب ملح البارود بنسبة «فنجان» ملح «الخمسة فناجين» ماء ثم  
يغلى على النار الى ان يبخر الماء كله فيترك الى ان يجف ثم يحرق خشب  
الصفصاف فى حفرة حتى يصير فحما ثم يعمل مزيج من ملح البارود  
المغلى وفحم الصفصاف بنسبة اثنين من الملح الى واحد من فحم  
الصفصاف ، ويضاف الى المزيج من الكبريت سدس كمية فحم  
الصفصاف او ثلث كمية ملح البارود ويدق المزيج فى جرن من خشب بيد  
من حجر حتى يتم مزجه ويجرب بتقريب شئ منه الى النار ، فاذا التهب  
يكون قد (طاب) والا فانهم يعودون الى دقه حتى يطيب ، ثم يسقى بالماء  
فى اثناء الدق حتى يصير رطبا فيوضع على غربال ويدحرج عليه ، ثم  
يوضع فى قصعة ويشمس حتى يجف فاذا به البارود الذى يستعملونه .

### عمل الرصاص :

وهم يشترون الرصاص ويسكبونه فى قوالب عندهم .

### عمل الفحم :

ويصنعون الفحم من خشب السبيل والرتم والطرفا ويبيعونه  
وافضله فحم السبيل ثم فحم الرتم ثم فحم الطرفا .

### البناء والنجارة واصلاح السلاح :

ولبعض البدو من سكان المدن مهارة فى البناء والنجارة وفى اصلاح  
السيوف والبنادق .

## الصيد :

يصيدون الثيتن والغزال والأرانب من أجل لحمهما وجلدها :  
وكذلك يصيدون الطيور كالسمان وغيرها ، واهل الشطوط البحرية  
يصيدون الاسماك .

## قص الأثر :

ولهم مهارة عجيبة في قص الأثر ، وهناك حكايات تكاد تكون سحرا  
لبراعة مهارتهم وغرابتها مع انها حقيقة .

## ١٠ - الزراعة عند البدو

### الفصول الزراعية :

زراعة البدو كلها تعتمد على المطر ، فاذا لم ينزل مطر كاف حرموا  
الزرع وقل الكلا واشتد الكرب ، وهاجر الكثير منهم الى وادي النيل -  
واذا هطلت الأمطار غزيرة وسالت الاودية زرعوا القمح والشعير والذرة  
توا بعد المطر ، وزرعوا البطيخ في الصيف .

### الآلات الزراعية :

وهم يظفحون الأرض بمحاريث كالمحاريث المصرية الا انها اصفر  
واقصر يحرقون بها على الابل او على الخيل او الحمير ويحصدون الزرع  
ويجمعونه في النبأذ ويدرسونه بالنوارج - وهذا قليل - او بالابل وهو  
الغالب .

### الدراسة بالابل :

وذلك انهم يربطون عددا من الابل (الجمال) بعضها برقاب بعض  
ويدورون بها على السنابل فتفعل فعل النوارج .

وهم يذرون الحبوب المدروسة بالمدراة ذات الاسابع الخمس  
كالمدراة المصرية .

### المطامير والكهور :

ويخزنون حبوبهم في مطامير ، وهي حفر في الأرض على هيئة الجرة  
المصرية اي انها تضيق عند فوهتها وتتسع كلما اتجهت الى اسفل  
ويجعلون اكياس التبن بجانب فم المطمورة للدلالة عليها ويغطونها بتراب

المطمورة أو يبنون أكواخا أو دوائر من الحجر الغصبيم والطين ، تدعى قرى (جمع قرية) يخزنون فيها التبن والمحارث والخيام والفرد ونحوها أو يخزنونها في حفرة مربعة تحت الأرض على عمق قامة أو اكثر يجعلون لها في أحد جوانبها سلما من الأرض ويسقفونها بأغصان الشجر والتراب تدعى ( كمور مفردها كمر ) .

### الإقيسة الزراعية :

واهم الاقيسة الزراعية المستعملة في مسح الاراضى الزراعية هى :

#### المسلة :

طولها فى بلاد التيه ٤٠ خطوة وفى بلاد العريش ٤٠ خطوة أو ٣٠

مترا .

#### المارس :

وهو قطعة صغيرة من الوادى صالحة للزراعة تخترق الوادى من

الجانب الواحد الى الجانب الآخر .

#### المرع :

هو المارس الكبير .

### حجج الأراضى :

وكل قطعة ارض صالحة للزراعة لها مالك من اهلها ملكها بوضع

اليد او بالورائة ، ولكن ليس بأيدى البدو حجج مكتوبة ، وجميع الأراضى

هى ملك الحكومة ، وللبدو حق الانتفاع بها : وللعربان الحق في أن يبيع

بعضهم لبعض حق الانتفاع .

## ١١ - الشعر والغناء

### والرقص

#### آلات الطرب :

#### الربابة :

وهى معروفة جيدا .

الشبابة : وهى المعروفة في مصر بالصفارة .

المقرون : وهى المعروفة فى مصر بالزمارة .

## الشعر والغناء والرقص :

كل شعر في سيناء يعنى ولغة الشعر هي اللغة العامية .

### انواع الشعر :

- القصيد - والموايا - وحذاء الأبل .
- فالقصيد : ينشد على الربابة ويشمل باب المدح .
- الموايا : الغناء على ظهور الأبل ومن ذلك .

يا كم بنيسة نوبة

قبلت انسا وياها

والجذلة عشب ثري

قبل العرب ترعاها

**وحذاء الأبل :** الغناء للأبل ، وهي تشرب او تسير ، لان الأبل تستعذب الغناء حال شربها كما تحب السير على صوت الحذاء .

ومما حكى عن تأثير الحذاء على الأبل ان اميرا من بشيخ عرب فرأى عبدا مقيدا بالحديد فقال الأمير : ما الذى جناه هذا العبد حتى استحق هذا الجزاء ؟ فقال الشيخ : اتبعنى ، ثم أخذه الى مراح الأبل فرأى الأبل منهوكة لاتستطيع حراكا ! فقال للعبد : غن لها ، فغنى العبد لها ، فنهضت الأبل لساعتها متحمسة كأن لم يكن بها شيء ! فقال الشيخ : هذا العبد اتى بالأبل من مكان بعيد وهي تحمل اثقالا ، واخذ يغنى لها حتى ضاعفت سيرها فصارت الى هذه الحال !

ولكل قبيلة مقاطيع في الحذاء تختلف عن الأخرى .

### غناء الرقص :

وغناء الرقص ثلاثة أنواع :

- الدحية .
- والسامر .
- والمشرقية .



## الدحية :

اما الدحية فهي اعظم تسلية للبدو في باديتهم فاذا اجتمع البدو للدحية وقف المغنون صفا واحدا وبينهم شاعر او اكثر : ويعرف بالبداع ويرتجل الشعر وامامهم عادة ترقص بالسيف تدعى (الحاشية) ، فيبدأ المغنون بقولهم « الدحية الدحية » يكررونها مرارا وهم يصفقون بأيديهم ويهزون رؤوسهم ثم يبدأ البداع بالقول فكلما بدع شطرا من الشعر كرر الكل ( الردة ) يكررونها وهم يصفقون بأيديهم ويهزون رؤوسهم واعطافهم يمينا ويسارا ، ويتقدمون نحو الحاشية والحاشية تتقهقر امامهم ، وهي ترقص برقصهم حتى يصلوا الى منتهى ساحة اللعب ، فيقدموا القرفصاء ، فتقعد الحاشية مثلهم ، ويفنوا برهة ثم يتقهقر الرجال الى الوراء ويبدأ والحاشية تتبعهم مواجهة لهم حتى يعودوا الى حيثما وقفوا اولا فيعودوا الى الرقص كما بدعوا والبداع يبدا القول وهم يكررون ( الردة ) ، وقد يكون بينهم أكثر من بداع فيتناوبون القول الى انتهاء اللعب ، ثم ترقص لهم راقصتان او ثلاث يد الواحدة في يد زميلتها .

## السامر :

اما السامر فنوعان « الزرعة » ويبدع فيه الرجال والحوچار وتبدع فيه النساء .

## الزرعة :

يقف الرجال فريقين في صف منحني على شكل هلال مقطوع الوسط ويقف مع كل فريق بداع وامامه امرأة ترقص بالسيف تدعى حاشية او يغير سيف ، فيبدأ بداع الفرقة الاولى فيبدع بيتا من الشعر ، وكلما قال شطرا كرره اصحابه من بعده ، وكلا الفريقين يصفقون ويهزون رؤوسهم ، ويتقدمون نحو الحاشية كما يحدث في الدحية ، ثم يبدأ بداع الفريق الآخر ، فيبدع بيتا من الشعر ، ويكرره اصحابه بعده وهم يصفقون على نحو ما فعل الفريق الاول ، وهكذا الى منتهى اللعب .

## الحوچار :

واما الحوچار فهو على نحو الزرعة لكن النساء يقفن بين صفى الرجال وفيهن شاعرتان تغني كل منهما لأحد فريقى الرجال ، ولا يتحركن من أماكنهن الا عند انتهاء اللعب ، ومن مقاطيع السامر :

يا طالعين البرارى في سموم ورياح  
لا القلب ساكن ههنا ولا شوقكم مرتاح  
يا قلب وايشن متعبك ياقلب وايشن شاقمك  
يا قلب اللى سقى عود القنا يسسقيك  
يا ساكنين الصحارى وبلادكم مظماه  
قامد على دربكم والحلو ما بلفسناه

### المشرقية :

أما المشرقية فهى على نحو لعب الزرعة بكل تفاصيليها الا ان  
الشعراء ينشدون فيها ابياتا اطول من ابيات الزرعة ولحنها يخلف  
عن لحن السامر ومن مقاطيع المشرقية :  
اطلع تنزه لىالى العزم ما دامت  
يا اكحل العين ما احلى دقة وشامك

## ١٢ - الزواج والافراح

### وواجبات الزوجين - والاولاد

#### الزواج بين الاقارب :

ويحب البدو الزواج المبكر والزواج بين الاقارب وسن الزواج  
عندهم سن البلوغ ، واقرب قريبات الرجل التى يحل له زواجها بنت  
العم ، فاذا صار احدهم فى سن الزواج تخير واحدة من بنات عمه او من  
بنات قبيلته ، وقلما مال الى غيرهن ، واذا مال تخير من الانساب كفتا  
له فان احترام البدو للنسب عظيم .

#### الخطبة :

والرجل يخطب البنت من اينها او وليها راسا بلا وساطة ابيسه ،  
واما البنت فاذا كانت بكرى فلا يؤخذ رأيها فى خاطبها بل لابد لها من الرضا  
بمن رضى به ابوها او وليها ، واذا كانت ثيبا فلا بد من سؤالها ورضائها .

#### المهر :

ومهر بنت العم من جمل الى خمسة جمال ومهر الأجنبية من خمسة  
جمال الى عشرين جملا .

## الفصلة :

وإذا رضى أبو البنت أو وليها بالمخاطب أخذ عصا خضراء وناولها إياها وقال : ( هذه فصلة فلانة لسنة الله ورسوله اتمهسا وخطيتها في رقتك من الجوع والغزى ومن أى شىء نفسها فيه وأنت تقدر عليه ) ، فيتناول المخاطب الفصلة ويقول : ( قبلتها زوجة بسنة الله ورسوله ) .

## البرزة :

ومتى اخذ المخاطب فصلة عروسه نصب له أهله خيمة على نحو ٥٠ مترا من خيامهم تدعى ( البرزة ) ، وزفوا إليها العروسة بالغناء والزغاريد .

## النقوظ :

واقارب العريس يقدمون له الهدايا من الفم والقمح والدرهم على سبيل النقوظ ، وهى دين عليه لابد له من الوفاء به ، فإذا لم يف من نفسه طولب به .

## الذبائح :

ويذبح أهل العريس الذبائح من الفم لأهل الفرح عند باب البرزة على زغاريد النساء ثم يطبخون له أصناف الاطعمة المحبوبة عندهم فيأكلون ويشربون القهوة ، ثم يبعدون قليلا عن البرزة ويلعبون الى ما بعد نصف الليل .

## شهر العسل :

وفى أثناء اللعب تخرج النساء من البرزة ، فيدخل العريس على عروسه ويمكث معها فى البرزة من يوم الى ثلاثة أيام ، والعادة عندهم أن العروس تفر من البرزة قبل مضى ثلاثة الأيام الاولى ، ويتبعها العريس ويقيم معها فى الخلاء بعيدا عن مخيم قومه وأهله ويرسلون لهما الطعام مدة أسبوع الى شهر وفى أثناء ذلك ينصبون لهم الخيام بجانب خيامهم ويفرشونها بالفرش والغفور وغيرها ، ثم يذهب أحدهم ويأتى بهما الى منزلهما الجديد .

## معاملة الزوجة لزوجها :

والمرأة لاتأكل مع زوجها على مائدة واحدة حياء ، ولاتناديه باسمه، بل تناديه باسم ولده البكر ذكرا كان او انثى فتقول : (ياأبا فلان او ياأبا فلانه ) ، واذا لم يكن له ولد ناداته باسم أبيه ، وتحلف المرأة برأس أبيها لا برأس زوجها وبلدراع ولدها فتقول : ( من رأس أبى ) أو ( من ذراع ولدى ) أو تقول : وحياة صعوفى ( أى اولادى ) .

## الصبي والبنت :

واهل البادية كاهل الحضر يفرحون بمولد الصبي ويتكبدون للبنت وليس عندهم مولدات ، بل المرأة تلد وحدها أو تولدها اقرب قريباتها ، وقد تلد البدوية وهى سائرة فى الطريق ولا رفيق معها ، فتلف ولدها ( بمزفر ) وتواصل السير الى أن يقبل أهلها .

## المزفر :

أما المزفر فهى خرقة من شعر ، يشد الى كل من طرفيها ( عود ) ويعتقد الطرفان بحبل ، فلذا سارت الوالدة جعلت ولدها بالمزفر وعلقته برأسها .

## البدوية والحضر :

على ان بنات البدو يانفن التزوج من الحضر حبا فى البداوة وحربتها وقد اخبرنى حضرى تزوج بدوية انها كانت تمل الاقامة فى الحضر وتقول: يا أبا محمد ، أسرح فى الخلا ! فتذهب الى أهلها وتقيم عندهم أياما ثم تعود اليه .

ومن البدويات من لا يمكن اقتناعهن بالتزوج من الحضر ، وفى شرع العرب انه اذا بقيت البنت مصرة على رفض زوجها سنة بطولها حل للقاضى طلاقها .

## واجبات الزوجين :

وعلى كل من الزوجين واجبات قررتها العادات والتقاليد :

## أما الزوجة :

فعليةها نغزل شعر الصوف وحياسة الخيام والاخراج والغرائز والفرش وجلب الماء من الآبار والعيون والحطب من الأودية وطحن

الجبوب والعجين والخبز وحلب النياق والأغنام والخض ( استخراج الزبد من اللبن ) ورعى الأغنام عند الاقتضاء .

### أما الزوج .

فواجه رعى الابل وجلب الغلال والغنم واحجار الرحي والفحم والغربال والصاج والحمار من الثياب على قدر الطاقة ، فاذا قصر احدهما فى شئ من واجباته نحو رفيقه ألزمه العقبي اياه ، كما سيأتى .

### أحب خصال الزوجة :

وأحب خصال الزوجة عند البدو التى اشتهرت بها أنها لا تنام قبل رجوع زوجها الى منزله ولا توليه ظهرها مادامت فى حضرته ، بل اذا أحببت الانصراف توليه وجهها وترجع القهقرى ولا تقترض شيئا من جاريتها مهما اشتدت حاجتها اليه ، ولا تحضر السامر ولا الدحية وماقالت لزوجها ( لا ) طوال عمرها ، بل تطيعه فى كل أمر ، وما زارت أهلها قط الا برايه واداته ، وما استطاع احد من الطائشين أن يراودها .

### ختان الأولاد :

وهم يختنون أولادهم صبيانا وبنات : البنات فى سن الثامنة الى العاشرة والصبيان فى سن السادسة الى الثانية عشرة ، أما البنات فختان السنة ( لاختان فرعون ) وتختنهن أمهاتهن وقربياتهن أو نساء الفجر الماهرات فى هذه الصناعة وذلك فى هدوء بلا احتفال .

### ختان الصبيان والاحتفال به :

أما الصبيان فيحتفل بختانهم احتفالا اعظم من الاحتفال بزواجهم ويحتفل فى الغالب بختان جماعة من الصبيان فى وقت واحد ، فاذا أراد احدهم ختان ابنه اعلن أهل قبيلته عن المكان والزمان الذى ينوى الختان فيهما ، فيجتمع أفراد القبيلة فى الميعاد ، وتضرب الخيام ، وكل من أراد ختان ابنه رفع راية بيضاء فوق خيمته ، ثم تضرب خيمة شرقى المخيم تدعى ( خيمة الطهور ) ترفع فوقها راية بيضاء ، وتقام الأفراح من يوم الى سبعة ايام يتسابق فيها الرجال على الخيل أو الابل نهارا ، ويرقصون ويتسامرون ليلا ، وفى عشية يوم الختان يذبح أهل الصبيان اللذائح من الابل أو الضأن أو الماعز ويطبخون أنواع الأطعمة ويوزعونها على الخيام ، وتغنى النساء فى كرم صاحب الوليمة .

وفي صباح يوم الختان يتسابق الرجال سباقا عاما على الخيل او الهجين ، وفي الضحى يركب الصبيان المراد ختانهم الابل ويطوفون حول الخيام والنساء وراءهم يزغردن لهم ويتغنين ، ثم يدخلون الصبيان الى خيمة الطهور ويأتي الشلية المنوط بهم الختان ويبدءون في الختان وقت الظهر ، واذا ذلك يقف الرجال امام باب الخيمة والنساء من ورائهم وكل امرأة يختن ولدها تجعل ظهرها لحجر الرحي والسيف في يدها تضرب بققاه الخيمة دفعا للعين الشريرة ، فعندما يقطع الشلبي غلغة ولدها ينساديها ولدها « لعينك يا اماء ارمى بحجر الرحي عنك ولك ناقتى » . فتزغرد له ، ثم يلتفت الى عمه ويقول « لعينك يا عماء » فاذا كان لعمه بنت تنسببه علم أن الولد يخطب. ينته ، فيجيبه « مرحبا بك بقلانة جاءتك عطاء » ، وان لم يكن له بنت قال : « مرحبا بك لك الناقة الفلانية اوبك رأس معز او ضان هدية او نقوطا » .

### طعمة البارودة :

وبعد ختن الأولاد يعلقون دعوس الذبائح في أوتاد أعلى بعد . ٤ الى ١٠ خطوة على حسب قوة بنادقهم ويتبارون في رميها بالرصاص ، ويبدأ بالرمي أهل الفرح ثم الحضور ، وكل منهم يطلق رصاصة واحدة ، فمن أصاب رأسا أمحدة واخذ فخذا من اللحم ، وكذلك يفعلون في ذبائح الأفراح ، ويشتمى هذا الكسب عندهم ( طعمة البارودة ) .

### ١٣ - الديانة عند البدو

يعترف البدو بالاسلام ديننا ، ولكن قليلا منهم من يعرف قواعد الاسلام ، وان منهم كثيرا لا يعرف أركان الصلاة ، ويحتفلون جيدا بعيد الأضحى ومولد النبي وبالخلف به .

### الأولياء الصالحون :

### الأنبياء :

ولهم في باديتهم قبور أولياء يعدون بالعشرات يجترمونهم الاحترام الدينى ويحلفون بهم ، وينسذرون لهم النذور ويوزرونهم كل سنة في المواسم ، وعند زيارتهم ينثرون قبورهم ، ويذبحون للأنبياء منهم جملا ولسائر الأولياء رأس ضان أو ماعز ، وفي صحراء سناء أنبياء كثيرون

مثل النبي هارون ، والنبي صالح والنبي أبو طالب ومتأخذاً النبي موسى ، وكلهم في: وسط بلاد الطور .

### الضريح :

ومن الغريب أن البدو مع شدة اعتقادهم بأوليائهم تراهم لا يهرقون لهم أصلاً ولا فصلاً الا القليل منهم الذين دفنوا في العهد القريب ، فان اصولهم معروفة ، لأن البدو كلما مات لهم شيخ يعتقدون صلاحه بنوا له ضريحا ، وبنوا فوق الضريح قبة أو مقاما ، وجعلوا للضريح قفصا من الخشب منطلي بنسيج قطنى ملون ، وجعلوا للقفص رأسا/معنما أو تركوا المضريح عطلا من البناء والقفص .

### الولى والمقام والقبر :

الضريح الذى فوقه قبة للولى ، والذى فوقه كوخ مقام . والذى ليس فوقه شيء . . . قبر .

### المقابر :

وهم يدفنون موتاهم بجانب اوليائهم ويزورونهم فى المواسم عند زيارة الأولياء ، ويذبحون الذبائح فداء عنهم ، وأكثر مداقنهم أو كلها بالقرب من الماء .

### أدوات الضيافة بجوار الأضرحة :

وترى بجانب اضرحة الاكثزين من الاولياء عزائشة فيها: خلة للطبخ وبكرج للقهوة وجرة للماء وباطبة لعجن الدقيق ، وأخرى لوضع الطعام فيها ، وغير ذلك من الانية التى تلزم الزوار لتحضير الطعام والشراب عند قدومهم لتقديم الذبائح .

### المشايع فى البلاد الاخرى :

ولا يقتصر البدو على تكريم أوليائهم ، بل يكرمون أولياء جيرانهم ويعتقدون فيهم الكرامات ، وان من يحلف به زورا لابد أن يلقى مغبة كذبه فى نفسه أو ماله أو عياله .

### الأولياء المفسدون :

وللبدو أولياء مفسدون يصبون عليهم التستائح ويرمون قبورهم بالحجارة ، كما أن لهم أولياء صالحين يقدمون لهم الذبائح مثل (مصباح) على درب الحج المصرى (وعمرى) على وادى الابيض .

### زيارة البحر :

وعند بعض البدو فى الشرق وفى سيناء عادة قديمة جدا فى تقديم الذبائح للبحر تشبه ان تكون وثنية ، وذلك انهم فى كل سنة بعد الربيع يزورون البحر بخيامهم ومعهم خيلهم وابلهم وغنمهم فيغسلونها فى البحر، ثم يذبحون الذبائح ويرمون رءوسها وأرجلها وجلودها فى البحر ، ويقولون عند رميها : ( هذا عشاك يا بحر ! ) ويطبخون باقى اللحم ، غياكلون منه ، ويطعمون المارة .

### زيارة الشجر :

ونساء البدو يكرمن بعض الاشجار ويزرنها ويعلقن فى اغصانها قطعاً من النقود القديمة والحديثة ومسامير وخرزا وحب عدس وفى بعض اغصانها أباريق الزيت ، وبعض نساء البدو يندرن لها الندور ، وقد يرجع ذلك الى أن شجرة ظليلة فى الصحراء المحرقة من أكبر النعم .

### الروح الدينى :

والروح الدينى لمى بدو سيناء لا يزال على القطرة فاذا وقع أحدهم فى ضيق ثم فرج عنه قبل الارض بيده وقال : (يوم مانطول سماه نقبل وطاه )

ويعتقد العرب أن الارواح تجتمع فى بير القدس الى يوم الحساب ، فيذهب الصالحون الى الجنة والاشرار الى النار .

### ١٤ - خرافات البدو

مصدر الخرافات : هو الجهل ، ولذلك فخرافات البدو كثيرة منها :

### الاصابة بالعين (الحسد) :

اعتقادهم الاصابة بالعين (الحسد) يجعلهم يعلقون الخرز الازرق فى اعناق أطفالهم وابلهم وخيلهم العزيزة عندهم لدرء العين الشريرة ، وبعض شبانهم يعلقون الخرز الازرق لدرء العين .



### التشاؤم :

وهم يتشاءمون من رغاء الأبل وعواء الكلب من بطنه ومن صباح الأجرود ومن السفر أو الغزو يوم الأربعاء إذا اتفق أنه آخر أربعاء في الشهر ، ومن يوم الخميس إذا اتفق أنه الخامس في الشهر ، ومن السفر أو الغزو إذا كان القبر مع العقرب .

### التفاؤل :

ويتفاءلون بفلج الأسنان والسفر يوم الجمعة أو الاثنين .

### العرافون :

ولهم عرافون يعتقد البدو أن لهم علما بالنجوم ونحسها وسعدها فإذا نهروهم عن سفر أو غزو انتهوا عنه وإذا بنروهم صدقوهم .

### رؤية الهلال :

ويتباركون عند رؤية الهلال الجديد ويهنئ بعضهم بعضا بظهوره فيقول الواحد : (مبارك شهوركم) فيجيبه الآخر (لنا ولكم) ويقولون عند رؤية الهلال الدعاء الآتي :

« ياللى سلمتنا فى اللى زل سلمنا فى اللى هل »

### الرقى :

وهم يرقون ضد الحية والذئب والضبع والنمر لثلا تؤذيهم وأغنامهم: فرقية الذئب والضبع والنمر واحدة وهى :

« معزانا كورة كورة ، عليهم قطيفة النبی منشورة ، اذا جاء من الوادى لجامه هادى ، واذا جاء من العدو لجامه هدمه ، واذا جاء من البيطين « رأس الجبل» لجامه شريط ، وفى آذانه فأس وفى خشمه فأس وفى يديه وفى رجليه فأس نرميه فى البحر الدواس بيننا وبينه الخلة وسبع جمال محملة غلة » .

### ١٥ - امراض البدو وأطبائهم

#### الحالة الصحية :

ان جفاف الصحراء ونقاوتها يمنعان تفشى الامراض بين اهليها وهم أنفسهم يتحصنون من الامراض بمحافظتهم على العرض واهتمامهم بالزواج المبكر ، ولو راعوا النظافة وسائر شرائط الصحة لعمروا طويلا .

## اطباؤهم والأدوية :

وفيهم أهل خبرة في الطب من النساء والرجال ورأس الدواء عندهم  
« الكين » :  
قالوا لما غضب لقمان الحكيم من الدواء رماه بالنار ، فهم يستعملون  
الكي لوجع الرأس والمعدة والظهر وسائر الامراض الباطنية ، وعندهم عدد  
ليس بقليل من الاعشاب الطيبة يداونون به مرضاهم .

## الجراحون ومداواة الجروح :

وفيهم الجراحون يعالجون الجراح التي كثيرا ما يصابون بهنما في  
غزواتهم : فهم يخيطنونها ويفسلونها كل يوم بمستحلب بعير الحمير أربعة  
أيام ، ويفسلون البصل بالماء ويصفونه ويغسلون به الجراح ويستقون منه  
العليل لمنع تعفن الجرح ودفح أذى الرائحة ، ثم يغسلون المر بالسمن  
ويجعلونه دهانا فيدهنون به الجراح أربعين يوما حتى يبرأ :

## الامراض وعلاجها :

ومن الامراض التي تنتابهم بالعدوى الجدرى والحمى (الروخم) وهم  
لا يعرفون لهما علاجا ، ولكن يبخرون المصاب بشعر الضبع أو بجلد  
القنفذ ، وأما الكوليرا فغير معروفة عندهم .

## الأدوية ضد العقرب :

والمعتاد عند النساء أن يحرقن صنغار العقارب ويصحنها بهون  
ويذررن منها على حلمات أئدائهن عند ارضاع أطفالهم بطعيفا لهم حتى  
لا يؤذيهم لسع العقارب .

وتعتنى بالمريض أمه وأخته وزوجته وعمته وخالته . ويعوده أهل  
قبيلته فيقولون : ( عساك طيب فيزول الشر ) فيجيب : ( يزول ان شاء  
الله ) .

## ١٦ - ماتم البلو :

### بكاء الميت :

يبكى الميت أمه وأخته وزوجته وعمته وخالته وبنت عمية وهن  
يخللن شعورهن ويضعن التراب على رؤوسهن ويندبنه بقولهن : ( يا ويلي  
يا حزني يا ولدي ) .

أما الرجال فلا يكون الميت ، ولا يندبهونه إلا نادرا ويقولون : (الميت لما مات عشاك أفيد منه ) ، وهم يغسلون الميت ويكفونونه ويصلون عليه بحبل دفنه .

### مقابر القبائل وغسل الموتى :

ولكل قبيلة تربة أو ترب خاصة بها وغالب تربهم قرب الماء ، وذلك لأجل غسل الميت قبل دفنه ، وإذا مات أحدهم بعيدا عن الماء وضعوه في غرارة وحملوه على جعل في جنب واحد ، وجعلوا ما يوازنه حجارة في الجنب الآخر واتوا به الى الماء وغسلوه وكفونوه ، وإذا تعذر عليهم جلب الماء والمصلي دفنوه بلا غسل ولا صلاة ، وهم يفضلون دفن موتاهم في التراب المدفونة فيها أولياؤهم .

### القبور :

والقبر عندهم حفرة واسعة في أحد جانبيها حفرة ضيقة يضعون الميت في الحفرة الضيقة على جنبه الأيمن متجها نحو الكعبة ويسندونها بالحجارة ثم يردمون الحفرة الواسعة ، ويدل على القبر حجر فوق رأس الميت ، وحجر فوق قدميه أو فراش من الحصى فوق القبر كله .

### ثياب الميت :

وهم يجعلون ثوبا من ثياب الميت فوق قبره فيبقى حتى يبلى أو يأخذه عابر سبيل ، وفي بلاد الطور يعلقون ثوبا من ثياب الميت في شجرة يضعونه على صخرة فوق التربة ، ويقولون عند الدفن « يار جيم يار جيم ارحم القبر المقيم » ويكررون ذلك مرارا ، ويقولون عند رأس الميت : « شجرة البدر عمك وأمك النخلة » .

### الحداد والصداقة :

أما الحداد على الميت فالرجال لا صلة لهم به ، وأما النساء فيخددن من أربعين يوما الى سنة كاملة لا يلبسن فيها الحلي ولا جديد الثياب ، ويخلعن البراقع ويتلثمن بخرقه سوداء أو يغشمن البرقع كله بالسواد ، وينقطعن عن الأفراح والتأديب ، ثم في ليلة جمعة من شهر رمضان يذهب أجمل الميت نساء ورجالا الى القبر ويذبحون ذبيحة جملا أو رأس ماعز تصدقا على الميت ، ويجعلون اللحم عند القبر ويقولون : هذا عشاك وإدع فلانا وفلاننا . (من الثبنيين ماتوا قبله أو بعده) يأكل منك ! وكذلك يقدمون في نهاية السنة ذبيحة كفاقة أو رأس ماعز ويتصدقون بها على الفقراء .

## ١٧ - سلام البدو ومجالسهم

### السلام :

إذا التقى بدوى ببدوية من أقاربه حتى لها رأسه فتقبله فى جبينه وتصافحه ، وإذا دخل بدوى على صديق له فى مجلس وقف له ، ثم أدنى رأسه من رأسه حتى يمس حاجبه الايمن حاجب صديقه ، ويسرع يقبله فى الهواء ثم يجلسا على الارض ويدور بينهما السلام بخجل ، فيسأله عن حاله وصحته وعن أولاده وحال الربيع والزراعة ، وإذا التقى صديقان فى الطريق دار بينهما السلام ، ولا يخرج عما سبق ذكره ، ثم يودعه قائلا : «أودعتك الله ، الله يبسهل عليك ، فالك حسن »

### تعية الحكام :

وإذا قابلوا حاكما أو كبيرا رفع الواحد منهم يده ميسوطة وضربها فى الهواء مرتين إشارة الى السلام .

### الاجتماع فى المجالس :

وإذا اجتمع البدو فى مجلس قعدوا مربعين على الارض أو على الفرش ، وقد يجلسون ركعا على الركب كركوعهم للصلاة أو يجلسون على ركبة واحدة .

### النساء :

أما النساء فلا يجلسن فى مجالس الرجال ، ولا يعقدن مجالس بيتنهن كالرجال بل تزور البدوية جارتها وقتا قصيرا ، ثم تعود الى خيمتها .

وإذا كانت المرأة راكبة ومهرت بمجلس رجال ، ترجلت ومشيت على قدميها ، وإذا ركبت الابل لا تركب على الفييط ، بل تركب على مخلوفة الجمل ، وأما إذا ركبت الحمير فانها تركب ركوب الرجال .

## ١٨ - السفر والرحيل

أحب شيء للبدوى هو الغزو والسفر على حد قولهم :  
لشرط البداوة كل يوم مغزى وعز البداوة كل يوم رحيل  
وإذا عزم البدوى على السفر أحضر الجمل والماء والدقيق والدخان والقهوة أو الشاى ، فإذا نزل فى مكان عقل جملة وتركه يرعى ، ثم أوقد النار وشرب الدخان والقهوة وعمل قرص الخبز .  
وإذا سار ماشيا حمل مخللة على ظهره بها الدقيق وقربة ماء فى يده .

## ١٩ - الأخذ بالثأر عند العرب

### القتل :

القتل عند العرب فعل ممقوت الا اذا كان في سبيل الأخذ بالثأر أو الذود عن العرض والديار فانه ممدوح وطالما افتخروا به ويسنى البدو القتل في هاتين الحالتين ( أخذ الثأر ونفى العار ! ) .

### الأخذ بالثأر :

عندما يثار الرجل لنفسه ويقتل قاتل أبيه أو ولده أو أخيه أو أى أحد كان انتقاما للمقتول من أهله وعشيرته يشعر بارتياح عظيم ويقمس منديله أو ثوبه في دم الرجل الذى قتله ، ثم يرفع ذلك على عصاه أو سيفه أو بندقيته ، وعندما يقبل على مضارب عشيرته وهو على هذه الحال تستقبله النساء بالزغاريد فيذكرون بافتخار ( أنه جاب الثأر بعيار ونار ) (ووجب الثأر وأطفى العار ) .

### تاريخ الثأر :

تلك عادة تمتد جنورها الى الجاهلية ، اذ كان العرب في الجاهلية يعتقدون أن الرجل اذا قتل خرج من رأسه طائر يدعى ( الهامة ) وحلق فوق قبره ، فلا يزال يزقه قائلا ( اسقونى اسقونى ) حتى يثار له ، وقد أشار الى ذلك ( ذو الأصبغ العدواني ) بقوله :

يا عمرو ان لم تدع شتى ومنقصتى  
أضربك حتى تقول الهامة أسقونى

فأبطلها النبي عليه الصلاة والسلام اذ قال : ( لا طيرة ولا هامة في الاسلام ) .

### طالبو الثأر والمطاردة :

اذا وقعت حادثة قتل في البادية فأهل القتل الأقربون من الأب والجد فصاعدا الى الدرجة الخامسة ومن الابن وابن الابن والأخ وابن الأخ

والعم وابن العم فنازلا الى الدرجة الخامسة يطاردون القاتل وأهله الأقربين الى الدرجة الخامسة صاعدا أو نازلا طلبا للثأر فاذا أخذوا بثأرهم وقتلوا القاتل أو أحدا من أهله الاقربين انتهى الامر .

وغالبا ما يتحتم على القاتل عندما يقترب جريمة القتل أن يجلو عن دياره الى ديار أخرى ويجلو مع القاتل كل فرد من أفراد خمسته .

وإذا كان القاتل والمقتول من عشيرة واحدة أو عشيرتين تنتميان الى صف واحد يجب على القاتل وبخيمته أن يجلوا الى ديار غير ديارهم الاصلية ، وأما اذا كانا ينتميان الى صفيين مختلفين فان القاتل وجماعته لا يجلون بل يبقون مع عشيرتهم .

#### الأخذ بالثأر الى الجد العاشر :

ويجوز لأهل القاتل أن ينتقموا لقتيلهم من أى رجل يدخل في دموية القاتل ومعنى ذلك أن كل رجل قريب من القاتل ولو كان ينتمي الى عاشر جد أو أكثر يعد من دمويته الا اذا كان بينهم ( طلوع ) أو ميثاق .

#### الميثاق أو الطلوع أو البراوة :

يجرى الطلوع على النمط الآتي :

إذا عزم واحد من نسل الجدود الذين يأتون بعد الجد الخامس للخروج من بين الخمسة ( أى عدم الاشتراك معهم في المسؤولية ) يستطيع ذلك بشرط أن يشهد على عزمه هذا رجلا آخرين .

وإذا فعل ذلك لا يكون مسئولا عن أية جناية يقتربها بعدئذ أى أحد كان من نسل الجدود الخمسة الأوائل ، ولا يترتب على رجل كهذا أن يقدم قعود « بعير » النوم ( وهو الجمل الذى يقدم الى أهل القاتل علامة الاستسلام والاطمئنان ) .

والشروط نفسها تنسرى على من كان من خمسة القاتل ، ويثبت أن بينه وبين هؤلاء الخمسة تقاطعا سابقا ، فاذا أثبت الرجل أنه قد افترق من أولاد عمه قبل أن يقترب واحد منهم جناية قتل فانه لا يسأل عما فعله هذا ، ولا يشترك مع أهله فى دفع الدية ، وليس عليه فى هذه الحالة أن يعطى أهل المقتول ( قعود النوم ) .

وإذا أراد ابن الجد السادس أو السابع فما فوق أن يتخلص من المسؤولية بعد القتل فانه يستطيع أن يفعل ذلك بشرطين :

١ - أن بعد الخمسة ( أى يذكر لأهل القتل أسماء الأشخاص  
الذين يؤلفون خمسة القاتل ) .

٢ - أن يعطى قعود النوم .

**البرائة من القاتل « الشمس » :**

إذا تبرأت أسرة من أحد أفرادها الداخلين في خمستها لشراسة  
أخلاقه وأشهدت على عمله هذا رجالا آخرين فانها لا تسأل عن أي فعل  
يقترفه هذا الرجل بعد تاريخ التبرؤ ، ولا تلزم دفع أي قسط من دية  
القتيل الذي قتله ، كما أنها أيضا لا تطرد من أجل ذلك ، ورجل كهذا  
بسمى في عرف العرب ( مشمس ) .

**قعود النوم :**

ويشترط في بعر النوم أن الذى يعطيه لا يعارض أهل القتل اذا  
أرادوا الانتقام من القاتل الحقيقى أو من خمسته الذين لا يدخلون في  
نطاق أحد النماذج المتقدم ذكرها ، وكذلك لا يحق لأولاده أن يعارضوا  
في ذلك .

**قوة الدم ومدتها :**

يجوز لأهل القتل أو أى أحد كان من خمسته لا أن يقتلوا من  
يصادفونه من خمسة القاتل فحسب ، بل أن ينهاوا ما يصادفونه من مال  
وحلال أيضا ، وتسمى حالتهم هذه قوة الدم ، وكل ما يهبونه في قوة  
الدم من مال وحلال يكون من نصيبهم ، ولا يحسب من الدية ، ولا  
يستثنى من ذلك سوى الأرض والعرض ، ومدة قوة الدم يوم واحد  
وبعضهم يقول ثلاثة .

**الأرض والعرض والاولاد والنساء :**

لا يجوز نهب أرض القاتل أو أية أرض من أراضي خمسته ، كذلك  
لا يجوز الاعتداء على عرض أية امرأة من نساء القاتل أو من خمسته ولا  
قتل الولد غير الفادر على حمل السلاح ، ولا قتل المرأة في سبيل  
الانتقام .

**انتقام المرأة بالنسبة لأهل القتل :**

إذا كان بين أهل القاتل امرأة تنتسب الى أهل القتل فانه يجوز  
لها أن تقتل واحدا من أهل بعلها أخذنا بتأر المقتول من أهلها وعشيرتها .

## الثأر لواحد فقط :

كل قتييل بقتيل ويقتل واحد فقط أخذا بالثأر ، فإذا قتلوا اثنين فواحد يذهب دمه هدرا لقاء دم المقتول والآخر يدفعون عنه الدية •

## الحكومة وحق الثأر :

إذا أمسكت الحكومة القاتل وسجنته فلا يحق لدمويته أن يرجعوا الى ديارهم •

وإذا تمكن أهل القتييل قبل صدور حكم القضاء من خصومهم فانهم يثأرون لأنفسهم بقتل واحد منهم •

وإذا قضت المحكمة باعدام القاتل قبل أن يتمكن أهل القتييل منه أو من أهله فلا يجوز لهم بعد ذلك أن يثأروا لأنفسهم بأيديهم اذ الذي أعدمته الحكومة يسد مسد الرجل الذي قتله •

ولو أن هناك فريقا من العربان لا يعترفون بقضاء المحاكم ، فلا يروى غليلهم سوى الدم المراق بأيديهم •

## وفاة القاتل في السجن أو الافراج عنه بعد نهاية الحكم :

إذا مات القاتل موة طبيعية وهو في السجن فلا يجوز لأهله أن يعدوا موته هذا سادا عن القتل الذي اقترفه والذي سجن من أجله ويحق في عرف العربان لأهل القتييل أن يثأروا لأنفسهم بقتل واحد من دموية القاتل الذي مات في السجن •

ومتى خرج القاتل من السجن بعد انقضاء مدة الحكم يجوز لأهل القتييل ان يطاردوه أو يطاردوا أى أحد كان من دمويته اذا لم يكونوا انتقموا منهم فعلا •

## قتل الرجل النائم :

لأنه معدود من الأموات : اذا قتل وهو نائم فان ديته مربعة •

وإذا جاء رجل آخر ليقته ، ووجده نائما فان عليه أن يوقظه من نومه فيناديه ثلاث مرات باسمه ، ويجب أن يكون صوته عاليا لدرجة أن يسمعه الجار وجار الجار ، فإذا ناداه على هذه الصورة ولم ينتبه وقتله فانه عند المقاضاة لدى ( مناقع الدم ) قاضى الدم لا يدفع سوى دية واحدة أما اذا قتله دون أن يناديه فانه لدى المقاضاة يدفع دية أربعة رجال الا اذا كان القتل أخذا بالثأر فلا يشترط تنبيه النائم !



## البابُ الثامن

سج زوايا التايخ

أزمة العقبة سنة ١٩٠٦



## حادثة الحدود المشهورة

بين مصر وتركيا في ٢٠ من يناير عام ١٩٠٦

هذه خلاصة عاجلة عن حادثة الحدود الشرقية لمصر سنة ١٩٠٦ وقد كادت تؤدى الى الحرب بين الدولتين .

وقد أصبحت مدينة العقبة (الاردن) بلدة عظيمة ومناء مهما تخترقا الشوارع الكبيرة والمنشآت الحديثة ، ويفصله عن طريق السويس نخل العقبة ، وهو أقرب طريق موصل اليه من الجمهورية العربية المتحدة الا بضع مئات من الامتار تجتلبها اسرائيل التي ستمزول بأمر الله قريبا . وبذلك يعاد الاتصال البرى مرة أخرى بيننسا والاردن والبلاد العربية جميعها .

١ - حدود مصر في فرمان تولية محمد على باشا سنة ١٨٤١ من

السلطان محمود الثانى :

المشهور أن فرمان الذى أصدره السلطان محمود الثانى لمحمد على باشا سنة ١٨٤١ انما كان يثبت فيه على مصر ويجعل الحكم وراثيا فى أسرته ، وكان مع هذا فرمان خريطة عين فيها حد مصر الشرقى بخطه يمتد من العريش الى السويس ، والباب العالى يستشهد بهذه الخريطة أحيانا .

على أن هذه الخريطة لم يوقف لها على أثر فى مصر أو الآستانة .

وحكومة مصر لم تعترف بهذا الخط المشار اليه ، بل جعلت حد مصر الشرقى خطا مستقيما يمتد من رفح على بعد ٢٨ ميلا من العريش الى قلعة الوجه (فى بيرة الحجاز) ، فادخلت سيناء كلها وقلاع العقبة وضبا والمويلح بدليل أن مصر كانت تدير شبة جزيرة سيناء وهذه القلاع وتحميها بعساكرها قبل فرمان ١٨٤١ م . ثم لما تسلمت الدولة العلية سنة ١٨٨٧ الى ١٨٩٢ القلاع الحجازية جعلت مصر حذبا الشرقى خطا مستقيما ممتدا من رفح الى رأس خليج العقبة .

## ٢ - حدود مصر في فرمان تولية الخديو عباس حلمي سنة ١٨٩٢ :

ولما جاء فرمان عباس حلمي «باشا» من السلطان عبد الحميد وأخرج منه شبه جزيرة سيناء قامت مصر تطالب بحقها فأوقفت قراءة فرمان حتى ورد تلغراف من جواد باشا الصدر الأعظم بتاريخ ٨ من ابريل ١٨٩٢ يعطى مصر حق ادارة شبه جزيرة سيناء ويترك القديم على حاله ، فقبلت مصر فرمان وعدت التلغراف متمما له .

## ٣ - مذكرة اللورد كرومر ١٣ من ابريل ١٨٩٢ :

ولاجل منع سوء التفاهم في المستقبل أرسل السر افلن بارنج (اللورد كرومر) المعتمد البريطاني في مصر بتاريخ ١٣ من ابريل عام ١٨٩٢ مذكرة الى تجران باشا ناظر ( وزير ) الخارجية المصرية في هذا الوقت مفادها ( انه لا يمكن تغيير شيء من القرارات المقررة للعلائق التي بين الباب العالي ومصر الا بموافقة الحكومة البريطانية وأن شبه جزيرة سيناء من رفح للعقبة تستمر ادارتها بيد مصر ، وأما القلعة التي شرق الخط المذكور فتكون تابعة لولاية الحجاز ) .

وقد أرسل اللورد كرومر مذكرته هذه رسميا الى سفير انجلترا في الاستانة ، فأبلغها السفير الباب العالي ، وأرسل أيضا صورها منها الى الدول الاخرى ، فاعترفت بها ، أما الباب العالي فلم يجب عنها سلبا أو ايجابا .

## ٤ - الاتراك ينشئون نقطا عسكرية على الحدود :

ثم وصل الى علم الحكومة المصرية أن السلطان أمر بانشاء نقط عسكرية عند القسيمة وكذا عند الكنتلا وكلا المحليين داخل في حدود مصر، وكان السلطان قد أمر بانشاء قائمقامية جديدة في بئر سبع ، فأخذت مصر ترقب حركات الدولة العلية على الحدود بعين ساهرة .

### ابتداء الأزمة

## حادثة المرشش يناير عام ١٩٠٦ :

وفي شهر يناير ١٩٠٦ أصدرت الحكومة المصرية أمرا الى محافظ مميناء بوضع خفر من الشرطة لحراسة ومراقبة نقب العقبة ، وقد تم ذلك ولكن نقطة الحراسة لم يكن بها الماء الكافي لارتفاعها نحو ٤٠٠٠ قدم عن سطح الخليج ، فنزل المبتدر براملي مفتش الشرطة وقتها الى سفح النقب

الشلوج فوق جبل كاترتيه

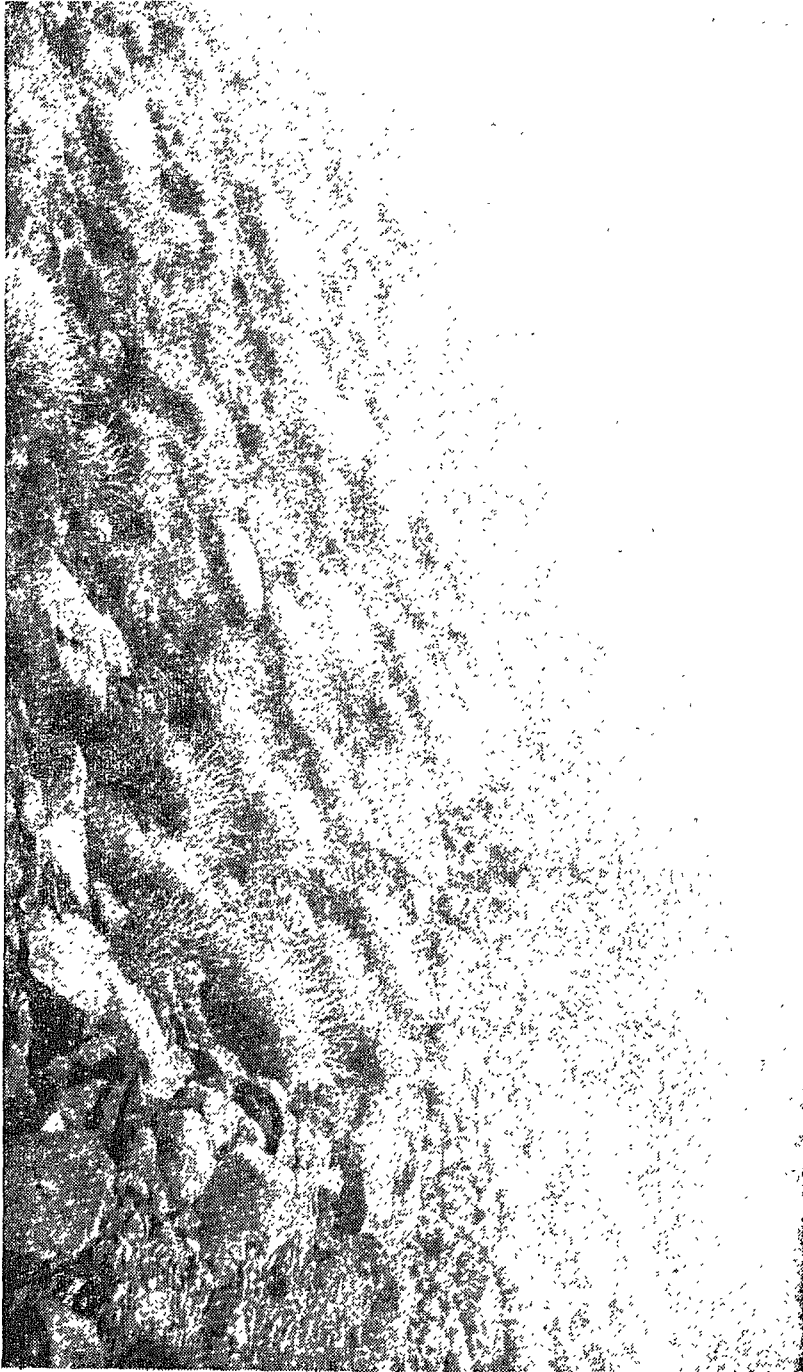



قاعة الملك الناصر احمد بن قلاوون بمدينة النقية ( الأردن ) في الطريق الى البتراء









شيخ من بدو سيننا



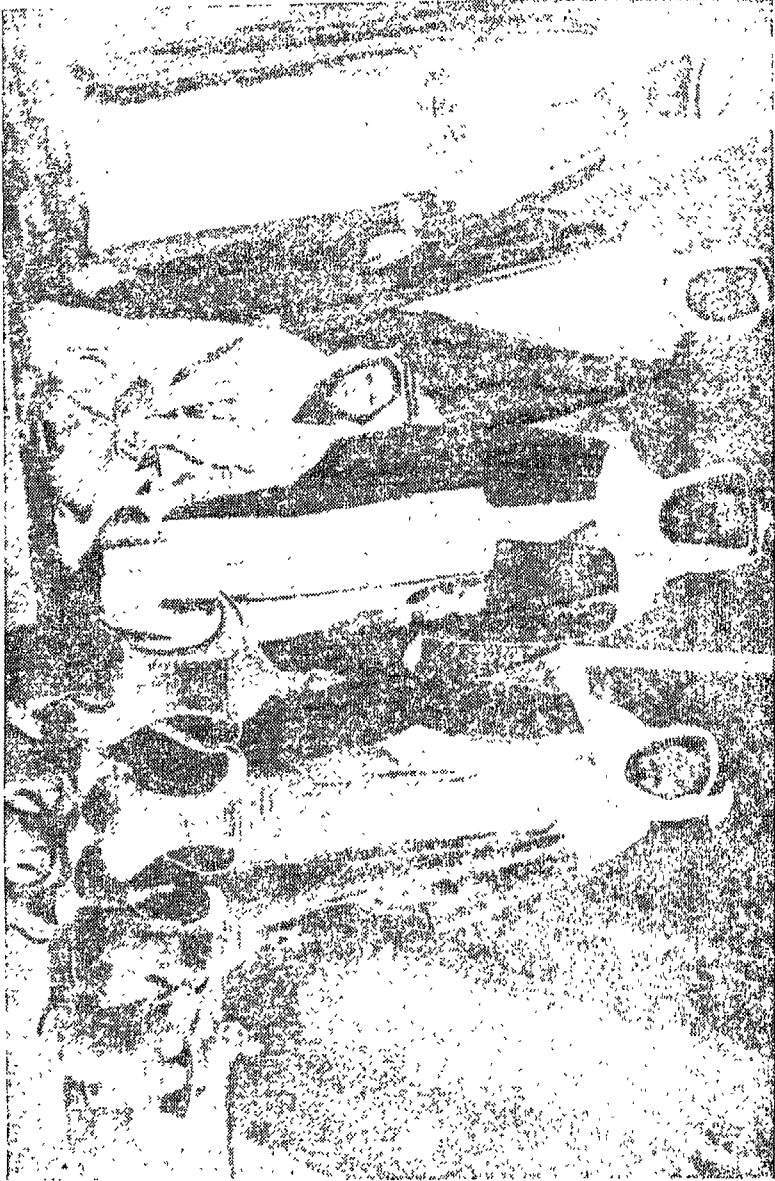

بندو من قبائل سينا



على الجانب الغربى من رأس خليج العقبة الى مكان نبي مجرى وادى المرشش (أحد أفرع وادى العربة ) لأخذ المياه ، وكان اللواء رشدى « باشا » القائد التركى وقتئذ فى قلعة العقبة ، فذهب الى المستر براملى ، وطلب اليه الرجوع عن هذا المكان ، فرجع وأبلغ الحكومة المصرية الامر ، فطلبت من السلطان تعيين لجنة من الاتراك والمصريين لتحديد التخزم نهائيا بين سيناء وفلسطين فرفضت الحكومة التركية الطلب .

### حادثة طابا :

كان نتيجة هذا الرفض أن أرسلت الحكومة المصرية ( بلوكا ) من العساكر المصرية مع الاميرالاي سعد بك رفعت قومندان سيناء بحرا من السويس الى العقبة لاحتلال وادى طابا الا أن اللواء «رشدى باشا» كان قد سبقه ، فأرسل جنودا من الاتراك لاحتلال هذا الوادى بقيادة بكباشى قابل سعد بك ، وأخبره ان هذا الوادى فى الحدود التركية ، ولم يسمح له بنزول أى عسكري مصرى فيه ، فأفهمه سعد بك أن الامر بالعكس ، وأنه سبق أن أقام فى هذا المكان سنة ١٨٩٢ ، وحفر البئر التى فيه ، فرفض القائد التركى ثانية ، واضطر القائد المصرى للانسحاب ، فتوجه الى جزيرة فرعون التى على بعد ميلين من العقبة ، ونزل بها معنا لسفك الدماء ، وأخطر الحكومة المصرية ، ومكث هناك فى انتظار أوامرها .

### ارسال الطراد الحربى (ديانا) البريطانى الى العقبة :

وفى ١٧ من فبراير صدر الامر للطراد الحربى البريطانى ديانا بقيادة الكابتن « فيسى هورينى » للسفر من السويس الى العقبة لحماية نزول العساكر المصرية ومنع العساكر الاتراك من التوغل فى سيناء ، وقام برفقته مدير المخابرات المصرية وبعض المترجمين ، ووصل جزيرة فرعون صباح يوم ١٨ من فبراير عام ١٩٠٦ ، ولما وصل الطراد هناك لاحظ أن العساكر التركية يحتلون نقطا تكتيكية وانهم مستعدون لاطلاق النيران وقدر قوتهم بنحو ٢٠٠٠ رجل .

### مقابلة اللواء رشدى باشا قومندان العقبة :

وقد أرسل قائد الطراد لرشدى باشا بأنه يود تحية القلعة وزيارته، فرد رشدى باشا بأن القلعة خالية من المدافع ، ولذلك لن يرد التحية ، وانه يرحب بالزيارة لكنه تساءل : هل هناك أصغر من هذا الطراد

لتأدية الزيارة ؟ فتوجه اليه قائد الطراد ومدير المحابرات وبعض المترجمين وقابلوه ، ودار الحديث ، وقرر رشدى باشا :

١ - أن نزول العساكر المصريين الى المرشش تحرش بالدولة العلية .

٢ - ان طابا والنقب يتحلمان فى العقبة ، فهما منها ولا بد من ضمهما اليها .

وقرر المندوبون المصريون .

١ - أن طابا والنقب شرق خليج العقبة داخلان فى حدود مصر .

٢ - سبق للجنود المصريين احتلالهما مدة طويلة ، فأحتلال الاتراك لهما الآن قبل تحديد التخوم رسميا يعد تحرشا بمصر ، وان الطراد والمندوبين المصريين سيقون فيه حين تعيين لجنة الحدود المشتركة ، ثم دار الحديث وذا بين المندوبين ، وبعد ذلك رد رشدى باشا الزيارة للطراد واللجنة المصرية .

**تعيين لجنة تحديد التخوم :**

وفى اليرم الثانى ابلغ رشدى باشا اللجنة المصرية ان « مختار باشا الغازى » سيحضر شخصيا للعقبة لتحديد التخوم ، ثم وردت اخبار من الحكومة المصرية بان الحكومتين اتفقتا على ارسنال مندوبين لتعيين الحدود كالاتى :

**اللجنة التركية :**

ضابط من العقبة وضابطان من الآستانة : أحمد مظفر بك ومحمد فهمى بك .

**اللجنة المصرية :**

اسماعيل باشا سرهنك وكيل الحربية ، والاميرالاي سعد بك رفعت حاكم سيناء ، والاميرالاي أوين بك مدير المخابرات المصرية .

**المفاوضات والمطالب التركية :**

حضر المندوبان التركيان الى القاهرة فعلا ، وقابلا مختار باشا الغازى ، ثم سافرا الى العقبة عن طريق الشام ومعان ولم يحدثا أحدا ، وانتقلت المفاوضات بالطرق الدبلوماسية بين لندن والآستانة ، وطلب

الأتراك صم معظم أراضي سسسيناء وذلك برسم حط من العريش الى انسويس ، فرفضت مصر ، فعاد الأتراك وطلبوا تقسيم شبه جزيرة سيناء قسمين بخط مستقيم من العريش الى رأس محمد ؛ وجعل القسم الغربي مصر والشرقي للدولة العلية ، فرفضت مصر أيضا وأصرت على الخط الذي حوله فرمان نعين الخديو عباس باشا حلمى وهو يمتد من رفح الى العقبة .

حادثة رفح ٢٨ من أبريل عام ١٩٠٦ :

وكان الأتراك بعد احتلالهم طابا على خليج العقبة قد أرسلوا جنودا الى رفح فاحتلوها وأزالوا الأعمدة المصرية وعمد التلغراف المصرية ، ووضعوا مكانها عمدا تركية ، ونصبوا خيامهم هناك ، فلما بلغ الخبر الحكومة المصرية أرسلت الطراد الانجليزي « منيرفا » من بورسعيد الى رفح بقيادة الكابتن ويموت وبعض المندوبين المصريين لمراجعة الأمر هناك ، فقاموا بحرا الى رفح ، وقابلتهم هناك قبوة مصرية جاءت من العريش ، ووجدوا حقيقة أن الأعمدة المصرية أزيلت في ١١ من أبريل ، وإن هناك قوة من الأتراك بقيادة يوزباشى أركان حرب ( مفيد بك ) .

ونمت مقابلة بين اللجنة المصرية الانجليزية من جانب والأتراك من جانب آخر ، وهؤلاء قرروا أنه لم يحدث ازالة أى أعمدة وأن الأراضي هناك ملك لسكان خان يونس ، وظهرت نية الأتراك بتجاهل الحدود الأصلية ، فأرسلت اليهم اللجنة المصرية احتجاجا باسم الحكومة المصرية والبريطانية طلبت فيه إعادة العمدة الى مكانها . الخ ، فقبل الضابط التركي مقاضة المندوب المصرى .

وقد ادعى الأتراك أنه لم يكن هناك أى أعمدة مصرية ، فأحضر المصريون بعض رؤساء القبائل وقرروا أن الأعمدة كانت هناك ، وهى من الجرائيت وعليها نقش باسم الخديو عند زيارته لرفح فى عام ١٨٩٨ ، لكن المندوبين الأتراك صمموا على موقفهم وقرروا أنهم سيقاومون بالقوة أى نزول للجنود المصريين أو غيرهم هناك ، وانتهت المفاوضات عند هذا الحد ، وعاد الطراد ، وترك الأمر للمفاوضات الدبلوماسية .

بلاغ انجلترا الى تركيا فى ٣ من مايو عام ١٩٠٦

رأت انجلترا أن فى قبول مطالب تركيا خطرا على حرية القناة ومصر والعائلة الخديوية ، فأوعز السير أدوارد جراى وزير خارجيتها الى

سفيرها في الأستانة السير نيقولاس أوكنور ليرفع الى الباب العالي بلاغا نهائيا بتاريخ ٣ من مايو يدعو الى اجابة مطالب انجلترا خلال عشرة ايام وهذه المطالب هي :

- ١ - اخلاء طابا .
- ٢ - عودة العساكر الأتراك في رفح الى حدودهم .
- ٣ - اعادة عمودى الحدود في رفح الى مكانهما .

وأشار البلاغ المذكور الى أنه اذا لم يقدم الباب العالي الترضيصة المطلوبة اضطرت انجلترا الى الالتجاء الى القوة ، وعضد سفيراً فرنسا وروسيا في الأستانة مطالب انجلترا ، وأخذت انجلترا نسنعد للطوارئ في مصر وسيناء والأستانة .

#### هل لآلانيا يد في اثارة تركيا ؟

وقد كان معلوما للمطلعين على دخائل الامور ان المانيا هي التي حرشت تركيا في الخفاء على احداث مسألة الحدود وحرضتها على المقاومة لغاية في النفس ، ولما لم تكن ألمانيا قد أتمت استعدادها بعد فقد نصح سفيرها في الأستانة للسلطان بالتسليم ، لان دولته لا تستطيع ان تدمره في الوقت الحاضر .

#### تسليم تركيا بمطالب انجلترا :

وعلى ذلك سلمت تركيا بالمطالب وأمرت بسحب العساكر من طابا على خليج العقبة ، وعاد عساكر رفح الى حدهم ، ولما كان عمودا الحدود قد كسرا فقد استحضر عمودان من الجرائيت الرمادي والأسود بطول ؟ أمتار ونصبا مكان العمودين السابقين .

#### رد الحكومة التركية على انجلترا في ١٤ من مايو عام ١٩٠٦ :

وبعث توفيق باشا الصدر الأعظم بالرسالة الآتية الى سفير انجلترا في الأستانة في ١٤ من مايو سنة ١٩٠٦ . . . .

« جناب السفير :

تشرفت بالمذكرة التي تكرمتتم بارسالها في ١٢ الجارى بشأن احتلال طابا فاسمحوا لي أن أخبركم أنه لم يخطر قط ببال الحكومة الشاهانبة



الخروج عن مضمون التلغراف المرسل من المرجوم جواد باشا الى سمو الخديو فى ٨ من ابريل عام ١٨٩٢ ، ومع ذلك فان الرسالة التى تشرفت بارسالها اليكم فى ١١ الجارى كانت واضحة كل الوضوح فان اخلاء طابا قد تقرر وصدرت الاوامر بذلك .

وقد قر الرأى على أن الضباط «الاركان حرب» الذين فى العقبة الآن والموظفين الذين ينتدبون من قبل سمو الخديو يمرون على الأمكنسة اللازمة ليجروا التحريات الفنية على مقتضى القواعد الطبوغرافية ويعينوا على الخريطة النقط الطبيعية التى يكون بها ضمان الحال الحاضرة وبقاء القديم على قدمه فى شبه جزيرة سيناء على القاعدة التى وضعها جواد باشا فى تلغرافه السالف الذكر ، وان يرسموا خطا للحدود يبتدىء من رفح بقرب العريش ويتجه جنوبا بشرق على خط مستقيم تقريبا الى نقطة على خليج العقبة تبعد على الأقل ٣ أميال من العقبة ، وبذلك تكون الرغائب التى أبدىتموها سعادتكم فى رسالتكم المشار إليها قد تحققت تماما .

هذا وانا نسال سعادتكم أن تبلغوا ذلك لندن ونأمل أن حكومة جلالة الملك ترى بذلك برهانا جديدا على رغبتنا الشديدة فى دوام حفظ العلائق بيننا على دعائم المودة التامة ، وان فى ابداء حكومة جلالته تمام ارتياحها دليلا على القيمة التى تعلقها على حفظ وتوطيد العلاقات الحسنة القائمة لحسن الحظ بين الحكومتين أفندم .

الامضاء : توفيق

#### اللجنة المصرية لتحديد التخوم :

وبناء على ذلك صدر أمر الباب العالى الى المندوبين العثمانيين الذين بالعقبة أن يجتمعوا مع المندوبين المصريين لتعيين خط الحدود .

وقد تالفت اللجنة المصرية من سعادة اللواء ابراهيم باشا فتحى والأميرالاي أوين بك وصدر الأمر العالى بهذا الشأن من « خديو مصر » بتاريخ ٢٢ من مايو عام ١٩٠٦ الى سعادة ابراهيم باشا فتحى رئيس اللجنة وقد حدد فيه خط الحدود المطلوب العمل به .

وقد صحب اللجنة بعض المهندسين من مساحة الصحارى وطبيب من الجيش المصرى وبعض الكتبة والمترجمين ، وسافرت اللجنة من مصر يوم الخميس ٢٤ من مايو عام ١٩٠٦ الى العقبة بطريق البحر ، فوصلت إلى جزيرة فرعون ( تجاه العقبة ) مساء السبت ٢٦ من مايو ، وفى صباح اليوم التالى توجهت لبلدة العقبة وقابلت اللجنة التركية .

## اللجنة الترميمية :

اللواء رشدى باشا رئيسا وياوره الصاغ محمد أسعد والأعضاء  
الاميرالاي أحمد بك مظفر والبكباشى محمد فهمى .

## عملية التحديد :

وقد شرع المهندسون فى رسم خط الحدود ، وشرع أعضاء اللجنة  
فى المناقشة وكل يتمسك برأيه ، وحدثت مناقشات ومشادات حادة وكان  
كل فريق يهتم بالاستيلاء على المواقع التكتيكية وموارد المياه على طول  
الطريق .

وفى يوم ٤ من يونيه تم رسم الخريطة ، وقررت اللجنة السير على  
الحط المحدود على الخريطة لتعيين النقط ، وكانت الحملة مكونة تقريبا  
من نحو مائة جمل ، وقد سار المهندسون أمام اللجنة ليرشدوها الى الحط  
المرسوم عمليا ، وهكذا سار الجميع حتى وصلوا رفح فى ٢٨ من يونية  
عام ١٩٠٦ أى بعد مسير ٢١ يوما على الجمال ، وفى رفح نعين محل رفح  
الجغرافى بخطوط الطول والعرض ، ورسم كل فريق خريطة .

## اختلاف الخرائط :

أما اللجنة المصرية فقد رسمت خريطة لها فى حط مسقيم تقريبا  
ينطبق على طبيعة البلاد وتقسيم القبائل .

أما اللجنة التركية فعرضت خطا سمته الحط الادارى الفاصم  
متعرجا لادخال الكثير من الاراضى والبلاد والقبائل .

وقد قام كل فريق باظهار حجته وأدلته ، وقد فندت اللجنة المصرية  
كل الحجج التركية ، واستمرت المفاوضات من ٨ من يولية الى ٢٢ من  
يوليه عام ١٩٠٦ ولم يوصلا الى حل ، وقد أصر كل فريق على رأيه ،  
وأخيرا رفع كل فريق خريطة وحججه الى حكومته . وانتقلت المفاوضات  
بالطرق الدبلوماسية حتى وصل تلغراف يوم ١٣ من سبتمبر بما تم  
الاتفاق عليه .

## اتفاق الحدود فى ١٣ من سبتمبر عام ١٩٠٦ :

فى يوم ١٣ من سبتمبر عام ١٩٠٦ وصلت الارادة الشاهانية بما  
تم الاتفاق عليه بين الحكومات ونصه :

١ - أن الحكومة العثمانية أقرت أن النقب من رأس طابا الشرقي إلى نقطة قرب المفرق يكون للعقبة ، أما المفرق نفسه وأبار حابين وعين قديس وعين القديرات وعين القسيمة فتكون لجزيرة سيناء ، ويكون خط الحدود من المفرق إلى رفح خطأ يقرب من المستقيم كما افترضته اللجنة المصرية .

٢ - أن تقام أعمدة على طول الحدود للدلالة عليها ، وذلك بحضور مندوبى الفريقين .

٣ - أن القبائل القاطنة على جانبي الخط لها حق الانتفاع بالمياه - كجارى المادة - وكذلك العساكر الشاهانية وأفراد الأهالى والجنדרمة ينتفعون من المياه التى بقيت غرب الخط الفاصل .

٤ - أن يبقى الأهالى والعربان على ما كانوا عليه فبلا من حيث ملكية الاراضى والمياه كما هو متعارف بينهم .

### الاتفاق النهائى فى الأول من اكتوبر عام ١٩٠٦ :

بعد ذلك عقد اعضاء اللجنتين عدة جلسات ، وعينوا خط الحدود بموجب هذه التواعد الأربع ، ورفع كل فريق صورة الاتفاق الى حكومته وفى الأول من اكتوبر جاء لكل فريق التصريح من حكومته بتوقيع الاتفاق والخريطة ، واجتمع الفريقان ورسموا الخرائط ووضع الاتفاق باللغة التركية وترجم الى اللغة العربية والانجليزية وأخذ كل فريق نسخة مرفقة بالأصل التركى .

### صورة الاتفاق كما ترجم

#### الى اللغة العربية

هذه هى الاتفاقية التى وقع عليها وتبودلت فى رفح فى ١٢ من شعبان المعظم عام ١٣٢٤ هـ ، الموافق ١٨ من أيلول سنة ١٣٢٢ - الأول من اكتوبر عام ١٩٠٦ بين مندوبى الدولة العلية ومندوبى الخديوية الجليلة المصرية بشأن تعيين :

**خط قاصل ادارى :** بين ولاية الحجاز ومتصرفية القدس وبين شبه جزيرة طور سيناء .

بما انه عهد الى كل من الاميرالاي «أركان حرب» احمد مظفر ،

والبكباشى أركان حرب محمد فهمى بك بصفتهم مندوبى الدولة العلية .  
والى كل من امير اللواء ابراهيم فتحى باشا والاميرالاي روجر كرميل  
والاميرالاي روبرت أوين بك بصفتهم مندوبى الخديوية الجلييلة المصرية  
بتعيين خط فاصل ادارى بين ولاية الحجاز ومنتصرفية القدس وبين شبه  
جزيرة سيناء فقد اتفق الفريقان باسم الدولة العلية والخديوية الجلييلة  
المصرية على ما يأتى :

### المادة الأولى :

يبدأ الخط الفاصل الادارى كما هو مبين بالحريظة المرافقة لهسند  
الاتفاقية من نقطة رأس طابا التى على الساحل الغربى لخليج العقبة ويمند  
الى قمة جبل فورت مارا على رءوس جبال طابا الشرقية المطللة على وادى  
طابا ثم من قمة جبل فورت يتجه الخط الفاصل بالاستقامة الالية :

من جبل فورت الى نقطة لاتنجاوز مائتى متر الى الشرق من قمة  
جبل فتحى باشا ، ومنها الى النقطة الحادة من تلافى امتداد هذا الخط.  
بالعمود المقام من نقطة على مائتى متر من قمة جبل فتحى باشا على الخلا  
الذى يربط مركز تلك القمة بنتط المفرق « المفرق هو ماتقى غزة الى العسبة  
بطريق نخل العقبة» .

ومن نقطة التلاقى المذكورة الى التلة التى الى الشرق من مكان ماء  
يعرف بالثميلة بالردادى والمطللة على تلك الثميلة ( بحيث تبقى الثمياه  
غرب الخط ) ومن هناك الى قمة رأس الردادى المدلول عليها بالخریطة  
المذكورة أعلاه بالرمز ( ب ٣ ) ، ومن هناك الى رأس جبل الصفر المدلول  
عليه بالرمز ( ب ٤ ) ، ومن هناك الى القمة الشرقية لجبل ام قف المدلول  
عليها بالرمز (ب٥) ومن هناك الى نقطة مدلول عليها بالرمز (ب٦) الى  
الشمال من ثميلة سويلمة :

ومنها الى نقطة مدلول عليها بالرمز (ب ٨) الى غرب الشمال الغربى  
من جبل سماوى ، ومن هناك الى قمة التلة التى الى غرب الشمال الغربى  
من بئر العقارة ( وهو بئر فى الفرع الشمالى من وادى مابن بحيث يكون  
البئر شرق الخط الفاصل ) ، ومن هناك الى (ب ٩) ، ومنها الى غرب جبل  
المفراة ، ومن هناك الى رأس العين ، ومن هناك الى نقطة على جبل أم  
حوايط المدلول عليها بالرمز (ب ١) ، ومن هناك الى منتصف المسافة بين  
عمودين قائمين تحت شجرة على مسافة (٣٩٠) ثلثمائة وتسعين مترا الى  
الجنوب الغربى من بئر رفح والمدلول عليها بالرمز (ب ٣) ، ومن هناك  
الى نقطة التلال الرملية فى اتجاه (٢٨٠) مائتين وثمانين درجة من الشمال

المغناطيسي ( أعنى ٨٠ الى الغرب ) ، وعلى مسافة أربعمئة وعشرين مترا فوق خط مستقيم من العمودين المذكورين ومن هذه النقطة يمتد الخط مستقيما باتجاه ( ٣٣٤ ) ثلثمائة وأربع وثلاثين درجة من الشمال المغناطيسي ( أعنى ٢٦ درجة الى الغرب ) الى شاطئ البحر الابيض المتوسط مارا بتلة خرائب على ساحل البحر .

#### المادة الثانية :

قد دل على الخط الفاصل المذكور بالمادة الاولى بخط أسود متقطع فى نسختي الخريطة المرافقة لهذه الاتفاقية التى يوقع عليها الفريقان ويتبادلانها فى الوقت الذى يوقعان فيه على الاتفاقية ويتبادلانها .

#### المادة الثالثة :

تقام أعمدة على طول الخط الفاصل من النقطة التى على ساحل البحر الابيض المتوسط الى النقطة التى على خليج العقبة بحيث ان كل عمود منها يمكن رؤيته من العمود الذى يليه ، وذلك بحضور مندوبى الفريقين .

#### المادة الرابعة :

يحافظ على أعمدة الخط الفاصل هذه كل من الدولة العلية والحديوية الجلييلة المصرية .

#### المادة الخامسة :

إذا اقتضى فى المستقبل تجديد هذه الأعمدة أو زيادة عليها فكل من الطرفين يرسل مندوبا لهذه الغاية وتطابق مواقع الأعمدة التى تزداد الخط المدلول عليه فى الخريطة .

#### المادة السادسة :

جميع القبائل القاطنة فى كلا الجانبين لها الحق بالانتفاع بالمياه على حسب سابق عاداتها ، أى أن القديم يبقى على قدمه فيما يتعلق بذلك ، ويعطى العربان والعشائر التأمينات اللازمة بهذا الشأن ، وكذلك العساكر الشهبانية وأفراد الأهالى والجندمة ينتفعون من المياه التى بقيت غرب الخط الفاصل .

## المادة السابعة :

لايؤذن للعساكر الشهبانية والجنדרمة بالمرور الى غرب النخط الفاصل وهم مسلحون .

## المادة الثامنة :

يبقى أهالي وعربان الجهتين على ماكانوا عليه قبلا من حيث سلكية المياه والحقول والاراضى فى الجهتين كما هو متعارف بينهم .  
مندوبون من قبل الحديوية الجليلية المصرية-مندوبون من قبل الدولة العلية  
أمير اللواء ابراهيم فتحى أميرالاي أركان حرب (مظفر)  
أميرالاي أوين بكباشى أركان حرب (فهيمى)

## أعمدة الحدود :

وبعد توقيع الاتفاق سار أعضاء اللجنتين على طول خط الحدود لتخطيطه وأقيمت أعمدة مؤقتة من الفلنكات مبنية بالحديد كعمد التلغراف، ونصبت الأعمدة بحيث يرى من عند أى عمود - العمود الذى يليه كنص المادة الثالثة فكانت جملة الأعمدة ٩١ عمودا بدأ الأول منها فى ٤ من أكتوبر ، وانتهت فى طابا يوم ١٧ منه .

## شكل الأعمدة الثانية وبنائها :

وفى ٣٠ من أكتوبر حضر مظفر باشا وفهيمى بك مندوبا لجنة الحدود التركية ومهما اليوزباشى غالب افندى لمرافقة اللجنة المصرية وتناقشوا فى شكل الأعمدة ، فاتفقوا بعد جدال عنيف على أن يكون شكلها هرما مقطوعا ، قاعدته متر مربع وارتفاعه عن سطح الارض من مترين الى مترين ونصف المتر ، ووسط رأسه ٣٠ × ٣٠ سم ، وتنزع الفلنكات الخشبية وتقرز الفلنكة فى رأس العمود .

وقد بدأ البناء من رأس طابا على خليج العقبة يوم السبت ٢١ من ديسمبر ١٩٠٦ وأعطى العمود الذى به رقم (٩١) وانتهى بناء آخر عمود عند ميناء رفح يوم ٩ من فبراير عام ١٩٠٧ وأعطى رقم (١) .

## تكاليف تعديد التخوم :

وقد بلغت تكاليف بناء الأعمدة سبعمائة وسبعة عشر جنيها وأربعين مليما وبلغت تكاليف العملية كلها ومصروفات اللجان وغيرها نحو عشرين ألف جنية .

# المراجع

- نقاريرى الخاصة فى الخدمة بسلاح الحدود ودوريات سيارات الصحراء •
- القرآن الكريم
  - التوراة •
  - فجر العمران
  - جهاد الأمم – ماسبيرو
  - خطط المقريزى
  - المسعودى
  - اليعقوبى
  - أبو الفداء
  - تاريخ سيناء (نعوم شقير)
  - تقارير سلاح الحدود
  - برية سيناء (بديل)
  - سيناء (بالمر)
  - جولجيا مصر (هيوم)
  - سيناء أمس واليوم (جارفس)





## المكتبة الصحراوية للمؤلف

طبع وزارة الشؤون الاجتماعية :

صفحة

شريعة الصحراء : بحوث ودراسات للنظم الاصلية في حياة  
البدو الاجتماعية  
٢٢١

من الشرق والغرب عدد ٣٤ :

جنة الصحراء ( سيوة واحة امون ) كل ما فيها عجيب يدفع  
في النفس الرهبة والغموض  
٢٢١

من الشرق والغرب عدد (٦٢) :

عرائس في الرمال (واحات الوادي الجديد) أشرف فجر جديد  
على الحياة في بادية مصر وواحاتها  
١٧٦

من الشرق والغرب (العدد ٨٥) :

شاطيء الاحلام «أسرار الصحراء الغربية» مدائن وآثار في  
الصحراء قبائل أولاد علي  
٢٣٠

من الشرق والغرب :

• ساحل المرجان (وصحراء البحر الأحمر)

دليل الطرق :

الطرق في الجمهورية العربية المتحدة وسورية وشمالى افريقية

تحت الطبع :

• هنا يبدأ الطريق الى البلاد العربية



# فهرس

الموضوع	الصفحة
الإهداء : الى الرئيس جمال عبد الناصر .. ..	٣
ذكرى تقدير وتحيةة الى شهداء القوات العربية والمشير	
عبد الحكيم عامر ورجال القوات المسلحة .. ..	٥
نصديبر .. .. .. .	٧
تقديم .. .. .. .	٩
أضواء على شبه جزيرة سيناء .. .. .	١١
حاتمة .. .. .. .	١٧
<b>الباب الأول :</b>	
لمحة عابرة عن شبه جزيرة سيناء ( جغرافيا وتاريخيا )	١٩
<b>الباب الثاني :</b>	
ماحققته الثورة في الزراعة والصناعة والتعدين . . .	٣١
<b>الباب الثالث :</b>	
السياحة في صحراء سيناء ( الطرق والمشاهدات )	٤٥
<b>الباب الرابع :</b>	
القبائل البدوية في صحراء سيناء . . . . .	١٣١
<b>الباب الخامس :</b>	
الشرائع البدوية في صحراء سيناء .. .. .	١٤٧
<b>الباب السادس :</b>	
الادارة والاحكام .. .. .. .	١٨١
<b>الباب السابع :</b>	
العادات والتقاليد البدوية في صحراء سيناء .. ..	١٩٧
<b>الباب الثامن :</b>	
من زوايا التاريخ ( حادثة الحدود ١٩٠٦ ) .. .. .	٢٣٧
المراجع .. .. .. .	٢٥١

الذات القومية للطباعة والنشر



# البلاد القومية للطبابة والشمس

العدد ١٤٤

—

الشمس ٤

١٩٦٥/٧/٢٧